Julio – Septiembre 2020

www.cdlidd.es

Noticias de la Profecía de la Biblia

¿Es un Pecado para los Cristianos jugar?

El Octavo Mandamiento

No robar.

¿Podría RUSIA terminar con ALASKA y partes de CANADÁ?

NOTICIAS DE PROFECÍA DE LA BIBLIA

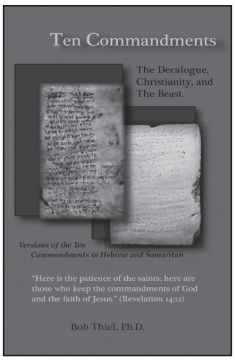

8

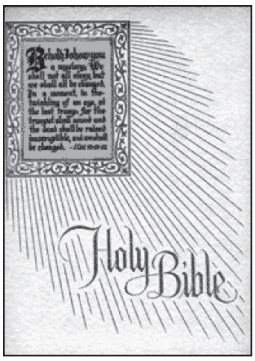

28

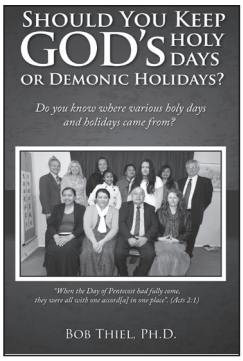

33

En Este Número:

2 **Del editor: ¿Podría Rusia terminar con Alaska y partes de Canadá?** ¿Es eso descabellado?

5 **El Octavo Mandamiento** No robar.

8 **El juego y el pecado: ¿Es un pecado para los cristianos jugar?** ¿Puede ser una "maldición" ganar la lotería?

17 **Curso de Estudio de la Biblia Lección 17b: ¿Qué es el pecado?** ¿Qué enseña la Biblia?

25 **La Fiesta de las Trompetas y SU Futuro** ¿Cuáles son algunas de las razones por las cuales los cristianos deben guardar la Fiesta de las Trompetas?

29 **El ayuno y el día de la expiación** ¿Se supone que los cristianos deben ayunar? ¿Cómo?

34 **Malas traducciones y los días santos de Dios** ¿Cuáles son un par de pasajes mal traducidos en los cuales las personas que no guardan los días santos de Dios confían inadecuadamente?

36 **Preguntas y respuestas** ¿Dónde predice la Biblia el automóvil?

Contraportada: Internet and Radio TInternet y Radio Esto muestra donde puede encontrar la gente los mensajes de la *Continuación de la Iglesia de Dios.*

Acerca de la portada: ¿Podría Rusia terminar con Alaska y/o partes de Canadá? ¿Podría ser consistente con la profecía bíblica? El estrecho de Bering muestra la cercanía entre Rusia y Alaska. Obra de arte desarrollada para la Continuación de la Iglesia de Dios.

La revista *Noticias de Profecía de la Biblia* es publicada por *la Continuación de la Iglesia de Dios*, 1036 W. Grand Avenue, Grover Beach, CA, 93433. http://www.ccog.org

©2019 Continuing Church of God. Impreso en los EE.UU. Todos los derechos reservados.

La reproducción total o parcial sin permiso por escrito está prohibida. Respetamos su privacidad y no alquilamos, comercializamos ni vendemos nuestra lista de correo. Si no desea recibir esta revista, simplemente comuníquese con nuestra oficina de Arroyo Grande. Las referencias bíblicas son de la Nueva Versión King James (© Thomas Nelson, Inc., Editores, utilizada con permiso o para los artículos del siglo 20 la KJV) a menos que se indique lo contrario.

Profecía de las Noticias de la Biblia-APOYADA POR SUS CONTRIBUCIONES

Noticias de Profecía de la Biblia no tiene precio de suscripción o en quiosco. Esta revista se proporciona de forma gratuita por la Continuación de la Iglesia de Dios Continua. Ello es posible gracias a los diezmos y ofrendas voluntarias y gratuitas de la membrecía de la Iglesia y otros que han elegido apoyar el trabajo de la Iglesia. Las contribuciones son bienvenidas y son deducibles de impuestos en los Estados Unidos. Aquellos que deseen ayudar y apoyar voluntariamente esta Obra de Dios en todo el mundo son bienvenidos como compañeros de trabajo en este gran esfuerzo por predicar y publicar el evangelio en todas las naciones. Las contribuciones deben enviarse a: Continuing Church of God, 1036 W. Grand Avenue, Grover Beach, CA, 93433.

Editor en Jefe: Bob Thiel

Editor de Copia/Prueba: Joyce Thiel
Lector de Pruebas: John Hickey;
Asistente de Curso SBC: Shirley Gestro.

Fotos: Todas las fotos proceden de la familia Thiel o de fuentes del dominio público tales como Wikipedia, Pixabay, o algunos gobiernos (a menos que se dé la atribución).

Diseño Gráfico: James Erwin Estoque

¿Podría RUSIA Terminar con ALASKA y Partes de CANADÁ?

El 3 de febrero de 2020, el congresista demócrata Adam Schiff expresó su preocupación de que Rusia podría terminar con Alaska:

> Adam Schiff de California afirmó durante los argumentos finales en el juicio político del Senado el lunes que el presidente Donald Trump venderá un estado estadounidense al gobierno ruso si no es removido de su cargo.
>
> Si el "abuso de poder" no fuera impugnable, argumentó Schiff, "entonces toda una gama de conductas completamente inaceptables en un presidente ahora estaría fuera de alcance."
>
> "Trump podría ofrecer Alaska a los rusos a cambio de apoyo en las próximas elecciones, o decidir mudarse a Mar-A-Lago permanentemente y dejar a Jared Kushner para dirigir el país, delegándole la decisión de si van a la guerra. (Justice T. Schiff: Trump venderá Alaska a Rusia si no lo acusamos. El Federalista, 3 de febrero de 2020)

El 5 de febrero de 2020, el Senado absolvió a Donald Trump de los cargos de juicio político.

Entonces, ¿Está Donald Trump a punto de dar Alaska a Rusia?

No.

Sin embargo, ¿Es posible que Rusia pueda terminar con Alaska y/o partes de Canadá?

Sí.

Antes de señalar una escritura que apoya esta idea, la realidad es que a Rusia le gustaría volver a Alaska y partes de Canadá. Los Estados Unidos compraron Alaska a Rusia en la década de 1800.

Observe lo siguiente:

> Hace casi 60 años, Alexander Vitebsky era un joven oficial soviético estacionado en Siberia, parte de una fuerza masiva reunida para tratar de cumplir el sueño de Joseph Stalin de invadir Alaska.
>
> "Fue muy reservado", dijo Vitebsky, quien, durante décadas después, también llevó un secreto: Soñaba con venir a Estados Unidos. "No compramos lo que nos dijeron sobre Estados Unidos." (Torpy B. Vivienda pública de Atlanta es el hogar de una disminuida comunidad de inmigrantes soviéticos. Atlanta Journal Constitution, 10 de agosto de 2010)

Observe la siguiente profecía:

> 39 Así él actuará contra las fortalezas más fuertes con un dios extraño, que reconocerá, y avanzará su gloria; y hará que gobiernen sobre muchos, y dividirá la tierra para obtener beneficios (Daniel 11:39).

El "él" es el Rey Europeo del Norte (cf. Daniel 11:40). El poder con el ejército más fuerte en el siglo XXI es Estados Unidos.

Otros versículos de la Biblia también muestran la tierra que se divide:

> 16 La ira de el Eterno los ha dividido; ya no los considerará (Lamentaciones 4:16, RV).
>
> 2 Y entraré en juicio con ellos allí Por causa de mi pueblo, mi herencia Israel, a quien han esparcido entre las naciones; también han dividido mi tierra. También han lanzado suertes sobre mi gente... (Joel 3:2-3, NKJV).
>
> 17... Tu tierra será dividida por línea de levantamiento; morirás en una tierra contaminada; e Israel seguramente será llevado cautivo de su propia tierra (Amós 7:17, NKJV)

Usé la RV para Lamentaciones 4:16 ya que tradujo correctamente la palabra hebrea como dividida. El término es traducido como "los dispersó" por la NKJV en Lamentaciones, pero es la misma palabra hebrea (2505 de Strong) utilizada en Daniel 11:39 traducida como "divide."

También es la misma palabra hebrea usada en Ezequiel 5:1 donde el cabello (aparentemente representando a los EE.UU.) se divide y luego es "dispersado al viento", por lo tanto, indica que las personas que sobreviven terminarán en muchas tierras (y no en el buen sentido):

> 1. Y tú, oh hijo de hombre, toma una cuchilla afilada, una navaja de barbero. Tómala y hazla pasar sobre tu cabeza y sobre tu barba. Luego toma una balanza para pesar y reparte los pelos. 2. Una tercera parte la quemarás con fuego en medio de la ciudad, cuando se cumplan los días del asedio. Toma otra tercera parte, y golpéala con la espada alrededor de la ciudad. Y la otra tercera parte espárcela al viento. Y yo desenvainaré la espada tras ellos... 12. Una tercera parte de ti morirá de peste y será consumida de hambre en medio de ti. Otra tercera parte caerá a espada alrededor de ti, y la otra tercera parte esparciré a todos los vientos y tras ellos desenvainaré mi espada. ... 8. "'Pero dejaré un remanente, de modo que tengáis entre las naciones algunos que escapen de la espada, cuando seáis esparcidos por los países. (Ezequiel 5:1-2, 12; 6:8).
>
> 13 'He aquí que golpeo con mi mano a causa de las ganancias deshonestas que has conseguido, y a causa de la sangre que hay en medio de ti. 14 ¿Estará firme tu corazón? ¿Estarán fuertes tus manos en los días cuando yo actúe contra ti? Yo, Jehovah, he hablado y lo cumpliré: 15 Te dispersaré entre las naciones y te esparciré por los países. Así eliminaré de ti tu impureza. (Ezequiel 22: 13-15)

Al tener una deuda masiva que no pagarán, los pueblos de los Estados Unidos y el Reino Unido obtienen un "beneficio deshonesto" y serán dispersados entre naciones y países, a través de "todos los vientos"." Seguir a "todos los vientos" significa que no todos terminarán en el mismo lugar.

Hace más de una década, un profesor ruso predijo que Rusia terminaría con Alaska:

> MOSCÚ -- Durante una década, el académico ruso Igor Panarin ha estado prediciendo que Estados Unidos se desmoronará...El profesor Panarin, de 50 años, no es una figura marginal. Ex analista de la KGB, es decano de la academia del Ministerio de Asuntos Exteriores de Rusia para futuros diplomáticos...
>
> Cuando las cosas se ponen difíciles, dice, los estados más ricos retendrán fondos del gobierno federal y se separarán efectivamente de la Unión. Los disturbios sociales e incluso una guerra civil seguirán. Los Estados Unidos se dividirá a lo largo de líneas étnicas y las potencias extranjeras se mudarán...
>
> "Sería razonable que Rusia reclamara Alaska; fue parte del Imperio ruso durante mucho tiempo. Una imagen satelital enmarcada del estrecho de Bering que separa Alaska de Rusia como un hilo cuelga de la pared de su oficina. "No está allí sin ninguna razón", dice con una sonrisa astuta.(Osborn A. Como si las cosas de la calle no fueran lo suficientemente malas, el profesor ruso predice el final de US Wall Journal, 29 de diciembre de 2008)

Rusia también solía reclamar partes de Canadá.

Además, Rusia ha tomado algunas medidas para intentar conectarse con Alaska.

Observe lo siguiente:

> El TKM-Mundial de Enlace (en ruso: ТрансКонтинентальная магистраль, en inglés: Transcontinental Railway), también llamado ICL-World Link (enlace Intercontinental) es un plan de 6,000 kilómetros de enlace entre Siberia y Alaska, el suministro de aceite, gas natural, electricidad, y el ferrocarril de pasajeros a los Estados unidos desde Rusia. Propuesto en 2007, el plan incluye disposiciones para construir un túnel de 103 kilómetros bajo el estrecho de Bering que, de terminarse, se convertiría en el túnel más largo del mundo. El túnel formaría parte de un ferrocarril que uniría Yakutsk, la capital de la república rusa de Yakutia, y Komsomolsk-

on-Amur, en el Lejano Oriente ruso, con la costa occidental de Alaska. Se estimó que el túnel del estrecho de Bering costaría entre $10 mil millones y $12 mil millones, mientras que se estimó que todo el proyecto costaría $ 65 mil millones.

En 2008, el primer ministro ruso, Vladimir Putin, aprobó el plan para construir un ferrocarril hacia el área del estrecho de Bering, como parte del plan de desarrollo que se ejecutará hasta 2030. El túnel de más de 100 kilómetros correría bajo el estrecho de Bering entre Chukotka, en el extremo oriente ruso, y Alaska. El costo estimado fue de US $ 66 mil millones.

A finales de agosto de 2011, en una conferencia en Yakutsk, en el este de Rusia, el plan fue respaldado por algunos de los principales funcionarios del presidente Dmitry Medvedev, incluido Aleksandr Levinthal, el representante federal adjunto para el Lejano Oriente ruso. Sería una forma más rápida, segura y económica de mover la carga por todo el mundo que los buques portacontenedores, según creían los partidarios de la idea. Estimaron que podría transportar alrededor del 3% del flete mundial y ganar alrededor de US $7 mil millones al año. Poco después, el gobierno ruso aprobó la construcción del ferrocarril y túnel Siberia-Alaska de 65.000 millones de dólares a través del estrecho de Bering.

Otros observadores dudan de que esto sea más barato que los buques portacontenedores, teniendo en cuenta que el costo del transporte de China a Europa por ferrocarril es más alto que el de los buques portacontenedores (excepto para la carga costosa donde el plazo de entrega es importante).

En 2013 se completó el ferrocarril Amur Yakutsk Mainline que conecta Yakutsk (2.800 km o 1.700 millas del estrecho) con la red ferroviaria principal. Sin embargo, este ferrocarril está destinado a la carga y es demasiado curvilíneo para los trenes de pasajeros de alta velocidad. Los proyectos futuros incluyen la línea principal Lena-Kamchatka (ru) y la carretera Kolyma-Anadyr (ru). La carretera Kolyma-Anadyr ha comenzado la construcción, pero será un estrecho camino de grava. (Cruce del estrecho de Bering. Wikipedia, consultado el 02/12/20)

Note también:

> En el lado estadounidense, probablemente alrededor de 1.200 kilómetros (750 millas) de carreteras o ferrocarriles tendrían que ser construidos alrededor de Norton Sound, a través de un paso a lo largo del río Unalakleet, y a lo largo del río Yukón para conectarse con Manley Hot Springs Road - en otras palabras, una ruta similar a la de la Iditarod Trail Race. Un proyecto para conectar Nome, a 100 millas (160 km) del estrecho, con el resto del continente por una carretera pavimentada (parte de la Ruta 2 de Alaska) ha sido propuesto por el gobierno del estado de Alaska, aunque el costo muy alto ($2.3 a $2.7 mil millones, alrededor de $5 millones por milla, o $3 millones por kilómetro) ha impedido hasta ahora la construcción.
>
> En 2016, la red de carreteras de Alaska se extendió por 50 millas (80 km) a Tanana, mediante la construcción de una carretera bastante simple. El proyecto del Departamento de Transporte e Instalaciones Públicas de Alaska fue apoyado por grupos indígenas locales como el Consejo Tribal de Tanana. (Cruce del estrecho de Bering. Wikipedia, consultado el 02/12/20)

La parte del proyecto anterior para conectarse a Alaska también se ha llamado la Línea Ferroviaria Interamericana y afirmó ser un proyecto ruso. No ha sucedido, pero sí muestra que Rusia mantiene interés en Alaska.

En última instancia, espero que Rusia termine con partes de Alaska y probablemente Canadá como resultado de un acuerdo que hará con el próximo poder europeo del Rey de la Bestia del Norte.

Si bien la observación de Adam Schiff era probable por el valor de choque y propósitos políticos, la idea de que Rusia puede terminar con Alaska y partes de Canadá no es descabellada y se alinearía con varias profecías bíblicas.

El OCTAVO Mandamiento

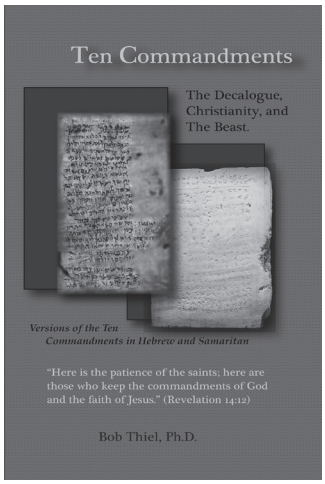

Por Bob Thiel

¿Se imagina un mundo en el que nunca tenga que preocuparte de que nadie le robe nada, a su familia, a su negocio, etc.? Un mundo donde nadie intente engañarle? Un mundo donde la gente no esté haciendo 'phishing' con usted en Internet para tomar su identidad o estafarle sin dinero.

Así es como debería ser el mundo.

El octavo mandamiento, del Libro de Éxodo, dice:

> 15 "No robarás. (Éxodo 20:15)

La Biblia no solo enseña contra el robo, tenga en cuenta lo siguiente:

> 28 Que el que robaba no robe más, sino que trabaje, haciendo con sus manos lo que es bueno, para que tenga algo que darle al que tiene necesidad. (Efesios 4:28)

Sí, usted debe dar a los demás, no sólo evitar el robo!

Si todos robaran y nadie produjera, no habría nada que comer, nada que ponerse, etc. Robar perjudica a la sociedad.

Puede ser de interés observar que la pena bíblica por robar era pagar lo robado de 4 a 5 veces más que el valor de lo robado (cf. Éxodo 22:1). Y por robar comida, 7 veces más (Proverbios 6:31).

Entre otras cosas, esto les enseñó a las personas que no se enriquecerían al robar y que necesitaban producir sus propios alimentos.

Desde una perspectiva social, casi nunca necesitaríamos cerraduras o llevar llaves si la gente no robaba. Además, si las personas no roban, tienden a darse cuenta de que necesitan trabajar para producir lo que ellos y sus familias necesitan.

Pero hay otras formas de robar. Las representaciones incorrectas al comprar o vender (publicidad falsa) son incorrectas (Proverbios 20:10, 14). No funcionar como uno debería (cf. Eclesiastés 9:10; Efesios 6:5-8; Colosenses 3:22-24), está robando a su empleador y/o sociedad. Los empleadores también deben pagar adecuadamente a sus empleados (cf. Santiago 5:4-6). La Biblia también enseña que aquel que es demasiado perezoso para trabajar es codicioso (Proverbios 21:25-26). La codicia lleva al robo.

Cometer adulterio es robarle a su cónyuge y poner a su cónyuge en riesgo de enfermedad. No alabar a Dios como se nos dice que hagamos (por ejemplo, Salmo 22:23; 113:1; Romanos 13:7) sería otra forma de robar.

Aquellos que realmente viven como cristianos no están intrigando para tratar de averiguar cuánto pueden tomar de los demás.

No diezmar es robar

Muchas personas no creen que roban, pero no se dan cuenta de que la Biblia enseña que no dar diezmos y ofrendas apropiadas es robar.

Observe lo que el profeta Malaquías fue inspirado a escribir:

> 8 "¿Un hombre robará a Dios? ¡Sin embargo, me habéis robado! Pero vosotros decís: '¿De qué manera te hemos robado?' En vuestros diezmos y ofrendas. 9 Estáis maldito con una maldición, Porque me habéis robado, Incluso toda esta nación. 10 Traed todos los diezmos al almacén, para que haya comida en mi casa, Y probadme ahora en esto", dice el Señor de los ejércitos, "Si no os abriré las ventanas del cielo Y derramaré para vosotros tal bendición que no habrá espacio suficiente para recibirla. (Malaquías 3:8-10)

Muchas personas no prestarán atención a las

advertencias de Dios. La mayoría NO tiene la fe para diezmar y confiar en que Dios los bendiga (para más información sobre la fe, lea nuestro folleto gratuito en línea, Fe para aquellos que Dios ha llamado y elegido, que está disponible en www.cccog.org).

Jesús enseñó que el diezmo aún debía pagarse (Mateo 23:23; Lucas 11:42). Y el Libro de Hebreos muestra que el diezmo fue cambiado de los levitas al ministerio de la iglesia (Hebreos 7:1-2,8-12).

Sí, muchos razonan alrededor de esto, pero aquellos que lo hacen están violando el octavo mandamiento. Se necesita fe para diezmar, ninguna fe para reclamarlo es innecesaria (cf. Santiago 2:14-26).

¿Qué pasa con los impuestos?

Algunas personas consideran que los impuestos son robos 'legalizados' y no deben pagarse.

Si son o no 'constitucionales' en lugares como los EE.UU. puede ser debatido, pero los impuestos son la ley aplicada de la tierra de la mayoría de las naciones.

Jesús enseñó que las personas debían pagar impuestos:

> 14 Cuando llegaron, ellos le dijeron: "Maestro, sabemos que eres veraz, y no te preocupas de nadie; porque no miras la persona de los hombres, sino que enseñas el camino de Dios en verdad. ¿Es lícito pagar impuestos a César, o no? 15 ¿Pagaremos, o no pagaremos?" Pero Él, conociendo su hipocresía, les dijo: «¿Por qué me ponen a prueba? Tráeme un denario para que yo lo vea.16 Así que lo trajeron. Y les dijo: "¿De quién es esta imagen e inscripción?Le dijeron: "De César." 17 Y Jesús respondió y les dijo: "Prestad a César las cosas que son de César, y a Dios las cosas que son de Dios" (Marcos 12:14-17)

Por lo tanto, no pagar impuestos legítimamente debidos sería robar.

Mientras que algunos pueden argumentar que Jesús estaba hablando con los judíos, el apóstol Pablo también escribió que los cristianos deben pagar impuestos:

> 1 Que toda alma esté sujeta a las autoridades gobernantes. Porque no hay autoridad sino de Dios, y las autoridades que existen son designadas por Dios. 2 Por tanto, el que se resiste a la autoridad se resiste a la ordenanza de Dios, y los que se resisten traerán juicio sobre sí mismos. 3 Porque los gobernantes no son terror para las buenas obras, sino para el mal. ¿Quieres no tener miedo de la autoridad? Haz lo que sea bueno, y tendrás elogios de la misma. 4 Porque él es el ministro de Dios para siempre. Pero si haces mal, ten miedo; porque él no lleva la espada en vano; porque él es el ministro de Dios, un vengador para ejecutar la ira sobre el que practica el mal. 5 Por lo tanto, debéis estar sujetos, no sólo a causa de la ira, sino también por causa de la conciencia. 6 Porque a causa de esto también pagáis impuestos, porque son ministros de Dios que atienden continuamente a esto mismo. 7. Rinde por lo tanto a todos sus debidos: Impuestos a quienes se deben los impuestos, aranceles a quienes se deben aduanas, miedo a quien miedo, honor a quien honor. (Romanos 13:1-7)

Pablo estaba escribiendo a los cristianos. Los cristianos deben pagar impuestos.

El Octavo Mandamiento antes del Sinaí, de Jesús, y después de la muerte de Jesús

La Biblia muestra que el octavo mandamiento estaba en su lugar antes del Monte Sinaí:

> "Así que mi justicia responderá por mí... todas las que no están manchadas y con pecas entre las cabras, y marrones entre los corderos, serán considerados robados, si están conmigo" (Génesis 30:33). "'Con quien encuentres a tus dioses, no lo dejes vivir. En presencia de nuestros hermanos, identifiquen lo que tengo de ustedes y llévenlo con ustedes.'Porque Jacob no sabía que Raquel los había robado" (Génesis 31:32). "Entonces, ¿Cómo podríamos robar plata u oro de la casa de tu señor? Con quien de vuestros siervos sea hallado, muera" (Génesis 44:8-9). "Él mata a los pobres y necesitados; Y en la noche es como un ladrón" (Job 24:14).

Jesús enseñó y amplió el octavo mandamiento:

> "Porque del corazón salen los malos pensamientos… el robo… Estas son las cosas que contaminan al hombre" (Mateo 15:19-20). "No robarás" (Estera 19:18). "Está escrito: 'Mi casa será llamada casa de oración', pero ustedes la han convertido en guarida de ladrones" (Mateo 21:13). "…robos… Todas estas cosas malas vienen de dentro y contaminan a un hombre" (Marcos 7:22-23). "No robéis" (Marcos 10:19). "Ustedes conocen los mandamientos:.. No robarás" (Lucas 18:20).

Después de que Jesús resucitó, el Nuevo Testamento enseñó el octavo mandamiento:

> "No robarás" (Romanos 13:9). "ni los ladrones… heredarán el reino de Dios" (1 Corintios 6:10). "He estado… en peligros de ladrones" (2 Corintios 11:25-26). "Que el que robaba, no robe más" (Efesios 4:28). "Pero que ninguno de ustedes sufra como…un ladrón" (1 Pedro 4:15). Juan parece haber ampliado el tema de este mandamiento cuando escribió: "Cualquiera que tenga los bienes de este mundo, y vea a su hermano necesitado, y cierra su corazón de él, ¿Cómo permanece en él el amor de Dios" (1 Juan 3:17). "Y no se arrepintieron de ellos… de sus robos" (Apocalipsis 9:21).

Sea productivo. No robe.

Todos los cristianos deben esperar el momento en que los problemas de robo se hayan ido básicamente.

Puede encontrar más información sobre los Diez Mandamientos en nuestro libro gratuito en línea, disponible en www.ccog.org, titulado: 'Los Diez Mandamientos: El Decálogo, el Cristianismo y la Bestia.'

Libros y Folletos de la *Continuation de la Iglesia de Dios* GRATIS

at www.ccog.org/books

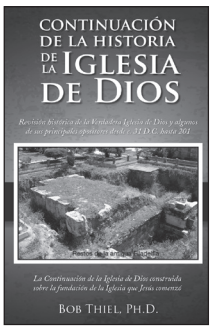

Continuación de la Historia de la Iglesia de Dios

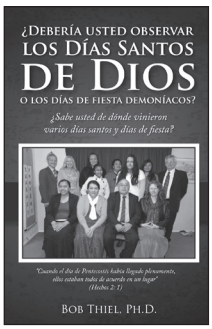

¿Debería usted observar los Días Santos de Dios

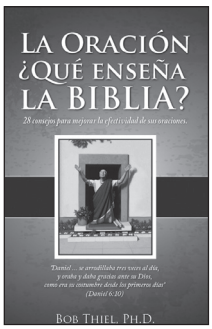

La Oración ¿Qué enseña la Biblia?

¿Dónde está la Verdadera Iglesia Cristiana hoy?

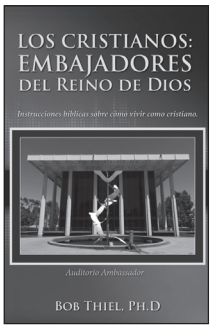

Los Cristianos: Embajadores del Reino de Dios

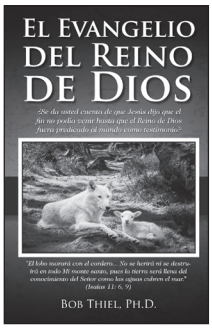

El Evangelio del Reino de Dios

FE para aquellos que Dios ha llamado y escogido

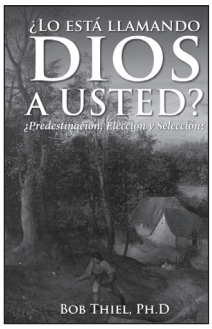

¿Lo está llamando Dios a Usted?

El Juego y el Pecado: ¿Es un Pecado para los Cristianos jugar?

Por Bob Thiel

El juego es una gran industria. Millones, si no miles de millones de personas, juegan.

Es el juego sólo diversión inofensiva? ¿Es el juego un pecado? ¿Qué es el pecado? ¿Siempre es un pecado jugar? ¿Los grandes "ganadores" realmente ganan?

Este artículo abordará esas preguntas.

La industria del juego

La industria del juego se llama a sí misma la industria del juego. Básicamente, les gusta indicar que están en la industria del entretenimiento. Y aunque eso es ligeramente cierto, muchas personas que juegan no solo están jugando, sino que se centran en ganar dinero y esperar no perderlo.

Y a veces el juego es simplemente un juego.

Una vez, cuando mi esposa y yo estábamos esperando nuestro almuerzo en un pequeño restaurante en los Países Bajos, vimos algo que pensamos que parecía un juego de pinball holandés. Pensamos que podría ser divertido probarlo ya que no se parecía a nada que jamás hayamos visto en los Estados Unidos. Cuesta alrededor de 25 centavos ($0.25) US para jugar. Bueno, aparentemente lo estábamos haciendo bastante bien y un hombre a nuestro lado (que no hablaba inglés) de alguna manera transmitió que estábamos ganando dinero. Esto fue una sorpresa, ya que no sabíamos que era un dispositivo de juego y no estábamos seguros de cómo jugarlo. Terminamos ganando casi el precio de un almuerzo barato. Entonces, sí, los juegos pueden ser divertidos e inofensivos.

Pero con frecuencia no lo son.

Muchos se engañan a sí mismos acerca de lo que harían con grandes ganancias del juego. Algunos jugadores parecen tratar de hacer algún tipo de trato en sus cabezas con Dios, con la esperanza de que Él va a decidir que deben ganar.

En 2003, hubo una escena de una película llamada Bruce Almighty con respecto a la lotería. La premisa de la película era que alguien llamado Bruce (interpretado por Jim Carry) se quejaba de Dios y de cómo no sentía que Dios estaba haciendo bien su trabajo. Entonces, en la película, Dios permitió que Bruce pudiera escuchar y responder oraciones por una región.

No pasó mucho tiempo para que Bruce se sienta abrumado por el proceso. Entonces, por un tiempo decide dar a todos lo que pidieron. Entonces, con el próximo sorteo de boletos de lotería, todos aquellos en el área de la que Bruce era responsable pudieron ganar. Todos los ganadores actuaron muy contentos cuando ganaron, hasta que se dieron cuenta de que cada uno solo obtendría unos pocos dólares ya que el premio se repartió entre todos los que pidieron a 'Dios' que ganara en esa área. No estaban contentos de que tuvieran que compartir las ganancias con tantos otros.

El apóstol Pablo escribió:

> 4 Que cada uno de ustedes cuide no sólo de sus propios intereses, sino también de los intereses de los demás. (Filipenses 2:4)

Aunque Bruce Todopoderoso era sólo una película,

sospecho que un gran número de personas han orado para que Dios les permitiera ganar la lotería u otras formas de juego. Pocos, si los hay, han orado para que alguien quien no está cerca, gane.

Mientras que algunos pueden decirse a sí mismos que quieren ganar para ayudar a su familia u otros, principalmente las personas tienen una codicia por sí mismos para ganar.

Además, hay algo llamado la "falacia del jugador" que crea sesgos engañosos que llevan a las personas a anticipar patrones que realmente no existen. Entonces, sí, los jugadores a menudo se mienten a sí mismos.

Qué es el pecado?

¿Qué es el pecado?

La Biblia enseña:

> 4 El que comete pecado también comete iniquidad, y el pecado es iniquidad. (1 Juan 3:4, NVI)
>
> 4 El que comete pecado transgrede también la ley, porque el pecado es la transgresión de la ley. (1 Juan 3:4, RV)

¿Qué leyes no deben ser transgredidas?

Los Diez Mandamientos.

La décima parte tiene que ver con la codicia.

> 17 "No codiciarás la casa de tu prójimo; no codiciarás a la esposa de tu prójimo, ni a su siervo varón, ni a su siervo femenino, ni a su buey, ni a su asno, ni a nada que sea de tu prójimo." (Éxodo 20:17)

Algunos dirán que no están codiciando directamente algo de su vecino cuando el juego de azar. Pero Jesús lo amplió un poco, como lo hizo el apóstol Pablo. Aviso:

> 15 Y Él les dijo: "mirad y guardaos de toda avaricia, porque la vida de uno no consiste en la abundancia de las cosas de las que él posee. (Lucas 12:15)
>
> 7 ¿Qué diremos entonces? Es pecado la ley? Ciertamente no! Por el contrario, no habría conocido el pecado sino a través de la ley. Porque yo no habría conocido la codicia a menos que la ley hubiera dicho: "No codiciarás."(Romanos 7:7)

La codicia puede ser un problema del que la mayoría no se da cuenta:

El último — pero no el menor por Richard H Wilkinson

No hace mucho tiempo, un prominente clérigo escribió que en todos sus años de escuchar confesiones, ni una vez había escuchado el pecado de codiciar confesado.

Interesante....¿Podría ser porque, humanamente, es fácil pensar que los Diez Mandamientos descienden en orden de importancia, y no se toma el Décimo Mandamiento tan en serio como los nueve anteriores?

El último de los Diez Mandamientos de Dios, "No codiciarás" (Ex. 20:17), es tan abarcador y significativo como cualquiera de los demás.

La palabra inglesa codicia en la Biblia se traduce a partir de siete palabras diferentes que ilustran las diferentes formas que la codicia puede tomar. Veamos los significados de estas palabras.

1) lo que no es nuestro. La palabra generalmente traducida "codicia" significa desear de una manera negativa, querer lo que no es legítimamente nuestro. Esta es la palabra hebrea usada en Éxodo 20:17; el versículo habla de la propiedad de nuestro prójimo.

Un ejemplo interesante del uso de esta palabra está en Éxodo 34:24, donde Dios promete al antiguo Israel: "Echaré fuera a las naciones delante de ti y ensancharé tus fronteras; ni nadie codiciará tu tierra cuando subas a comparecer ante el Señor tu Dios tres veces al año."

Dios prometió proteger la propiedad de Su pueblo de la codicia de sus vecinos si Israel le obedecía y mantenía Sus festivales. Cuando Israel no guardó los Días Santos de Dios, Dios no los protegió de esta forma básica de codicia

humana (Jue. 2:11 -23).

2) Ganancia deshonesta. Otra palabra a menudo traducida "codicia" tiene la connotación de querer algo pero no estar dispuesto a pagar el precio por ello. No es necesariamente que el objeto del deseo no pueda ser legítimamente nuestro, pero lo queremos deshonestamente. Ezequiel habla de príncipes de Israel que eran "como lobos que rasgaron la presa, para derramar sangre, para destruir a la gente, y para obtener ganancias deshonestas" (Ezequiel. ¿Por qué? La frase ganancia deshonesto se traduce de esta segunda palabra.

El juego, en sus diversas formas, refleja este tipo de codicia cuando se basa en el deseo humano de obtener y, sin embargo, evitar pagar el precio.

3) Querer por las razones equivocadas. Una tercera palabra del Antiguo Testamento para "codicia" significa querer algo por las razones equivocadas. Es en este sentido que el profeta Amós escribió: "¡Ay de vosotros que deseáis el día del Señor" (Amós 5, 18). Podemos desear algo bueno por razones equivocadas.

4) Sobrevaloración de lo físico. En el Nuevo Testamento encontramos instrucción con respecto a otro tipo de codicia: Establecer un valor demasiado alto en algo físico. Pablo escribió: "No he codiciado la plata ni el oro ni la vestimenta de nadie" (Hechos 20:33).

En Génesis 25:29-34 vemos que esta actitud se muestra en el deseo de Esaú del alimento de Jacob. Hebreos 12:16 nos advierte contra ser una "persona profana como Esaú, que por un bocado de comida vendió su derecho de nacimiento. La palabra profano aquí significa no poner suficiente valor en las cosas propias, y especialmente en las cosas de Dios.

5) Querer más y más. ¿Alguna vez escuchó la expresión: "Algunas personas nunca están satisfechas"? Una de las palabras traducidas "codicia" en el Nuevo Testamento proviene de una raíz que significa "obtener más", "extralimitarse", "ser movido por la codicia."

> No es erróneo ejercer diligencia y los principios del éxito, pero la Palabra de Dios dice claramente que una actitud insatisfecha, una de siempre deseando más, es solo otra forma de codicia. Pablo usa esta palabra cuando él escribió de "la avaricia, que es idolatría" (Cl. 3:5).
>
> 6) Deseo obsesivo. Otra palabra usada en el Nuevo Testamento se refiere a un profundo deseo. Un deseo no es erróneo en sí mismo (véase I Timoteo 3:1), pero esta palabra también puede reflejar un deseo excesivo u obsesivo. (Buenas noticias, mayo 1983)

La codicia es incorrecta y es pecado. El juego a menudo es impulsado por la codicia, e incluso cuando no, a menudo conduce a la codicia.

Encuentros con jugadores

El difunto Herbert Armstrong relató algunos de sus encuentros con los juegos de azar, comenzando con una historia sobre la madre de otra persona:

> Todo lo que mamá se preocupaba eran los juegos de cartas. Jugaba cartas y bingo cinco y seis noches a la semana. Incluso usa el dinero que Len y yo hicimos trabajando después de la escuela. Luego, agregó Leonard, cuando se enojaba, nos maldeciría y nos diría que estábamos en el camino, que si no fuera por nosotros podría ser libre y pasar un buen rato. Los chicos describen los juegos de cartas profesionales, a los que la madre era adicta. Pagaría cincuenta centavos o un dólar por un asiento en la mesa, y luego jugar a las cartas hasta que estuviera en quiebra o intoxicada con ganancias, que se llevaría y perdería la noche siguiente. Ya sabes, eso es una cosa acerca de los juegos de azar, por cierto voy a irrumpir aquí desde que se ha mencionado.
>
> No sé si usted lee el artículo del dueño de uno de los más grandes, supongo que la casa de juego más grande en Reno, una de las casas de juego más grandes de todo Estados Unidos, del mundo entero. Y, por supuesto, el juego es legal allá arriba. Pero de todos modos, este dueño de la casa de juegos de azar dijo, él quiere responder a la pregunta, '¿Hacemos trampa

o es recto o está torcido en nuestra casa de juegos de azar'? No, dijo, no tenemos que hacer trampa. Es absolutamente recto. Y esa es la verdad en estas casas de juego. No tienen que hacer trampa. No en absoluto. Está arreglado de cierta manera. Por ejemplo, las mesas de ruleta y cosas por el estilo. Por la ley del promedio es fijo que la casa va a conseguir una cierta ruptura leve en él y un beneficio siempre que se rompa incluso como lo hace, por supuesto, sobre miles de jugadas o miles de dólares, o como quiera calificarlo. Pero esta es la forma en que lo explicó. No tienen que hacer trampa y no tienen que mantener nada escondido o torcido o algo por el estilo. Están acumulando dinero y se están haciendo millonarios corriendo estas casas de juego sin él. Y he aquí por qué, es una cuestión de naturaleza humana.

Un hombre entra a jugar. Se mete en su sangre. Si comienza a ganar un poco, quiere ganar más. Y no puede parar. No puede parar cuando está adelante; no tiene sentido suficiente para parar porque todo se intoxicó con todo el asunto en ese momento. Tiene que ganar más. Sólo un poco más y luego voy a dejar de jugar. Pero antes de que llegue ese poco más, donde está dispuesto a dejar de jugar, al menos antes de llegar al momento en que está dispuesto a dejar de jugar, comienza a perder. Bueno, si pierde un poco, ahora tiene que seguir el tiempo suficiente para recuperar eso. Pero probablemente sigue perdiendo más y más. Ahora tiene que recuperar eso. Bueno, si recupera un poco, se ha levantado donde quería, así que sigue. Muy pronto se pone abajo, incluso y ahora tiene que volver de nuevo en la parte superior. Bueno, entonces él comienza a perder y pasar por debajo. Ahora, tiene menos de lo que vino con. Bueno, ahora tiene que seguir jugando hasta que llegue al menos incluso con el juego. No puede dejar de jugar detrás de ese juego. Así que él sigue y sube y baja; y por supuesto que va de ida y vuelta y luego hay unos buenos muchos juegos que son un descanso de 50-50 entre él y la casa, pero, ya sabes primero él ganando y luego están ganando. Pero la cosa es que cuando gana nunca puede parar hasta que se pone un poco más. No ha ganado lo suficiente como para detenerse. Y cuando está detrás, no puede dejar de jugar hasta que vuelva a subir de nuevo. Y entonces, ¿Qué hace él? Así, continúa hasta que se rompió. Ahora, la cosa es que la casa nunca se rompió. La casa tiene suficiente dinero, no tienen que parar. Tienen más dinero que el cliente y el cliente continúa apostando hasta que se rompe. Ahora, uno de ellos tiene que ir a la quiebra por no dejar de jugar. Y es siempre el cliente el que va a la quiebra y por lo que la casa recibe su dinero.

Ahora, en realidad, como dijo este hombre, y tienen tarjetas por todas partes mientras conduces a cualquier parte del tercio occidental de los Estados Unidos, verás las cartas de esta casa o sus vallas publicitarias por todas las carreteras en cada lugar. Y, fue un artículo en una de nuestras revistas nacionales más grandes populares, creo, donde esto fue escrito. Creo que fue hace algunos años, pero no demasiado tiempo vuelve a mí, recuerdo. Ahora, dice, suponiendo que un hombre gana 10,000 dólares o algo en el juego en su casa? ¿Odian darle a él? Por qué no, están perfectamente contentos de dárselo. No solo eso, quieren dar a conocer eso, quieren que todos sepan cuánto ganó este hombre porque eso hace que todos los demás quieran venir y ganar. Por supuesto, los otros no van a ganar, la mayoría de ellos van a perder. Ahora, en la ley de los promedios, de vez en cuando un hombre gana y tiene suficiente sentido para dejar de jugar cuando está adelante.

De hecho, una vez tuve negocios en Las Vegas, y estaba allí para ver a un hombre, a quien me habían informado que quería hacer una donación al Ambassador College. Y, nos estábamos alojando en un determinado hotel, y estábamos a ver al hombre mientras nos dirigíamos y llegamos allí por la tarde o tarde en la noche y estábamos a verlo a la mañana siguiente. Bueno, a la mañana siguiente, el hombre que era, bien nuestro agente y que se ocupaba de este asunto para nosotros, vino a verme y me dijo, bueno, él dijo, usted sabe algo que tal vez no sabía, este hombre tiene una parte de interés en uno de nuestros casinos aquí y dijo

que había dos o tres hombres de Hollywood que estaban aquí anoche Y renunciaron cuando estaban adelante. Ahora, eso fue una pérdida; que realmente golpeó el casino de juegos de azar, que golpeó a los propietarios y la gerencia y dijeron que tenía tanto dolor de cabeza, que no iba a tener ganas de donar nada hoy y así que no lo vimos. Bueno, por supuesto que no sabía que estaba en el negocio de los juegos de azar ni nada por el estilo porque este hombre tenía una reputación muy alta. Y, uno de los mejores pensamientos de los hombres en el estado, en lo que respecta.

Ahora, ¿qué pasó realmente con esos jugadores, abandonaron ciento diez miles de dólares por delante? Creo que esa fue la cantidad. Tal vez fue más. Podría haber sido más de doscientos mil; lo hice,.. fue una tremenda cantidad, no me acabo de recordar. Creo que fue! Ahora que lo pienso, creo que fueron más de doscientos miles de dólares. Y creo que es en lo que ellos llaman un juego de "mierda"; eso es tirar dados, ya sabes. No sé mucho al respecto, porque nunca lo he hecho. Nunca en mi vida me he metido en un juego y no lo entiendo. Lo había visto, cuando estuve allí, tienes que caminar más allá de esos lugares para llegar al comedor. Pero, nunca me detuve el tiempo suficiente para explicarlo y no entiendo el juego y no me importa entenderlo.

Pero, sin embargo, esto es lo que les pasó a esos compañeros. Se acercaron a otro casino de juego desde allí, donde perdieron una gran parte de su dinero. Y luego fueron a otro donde fueron limpiados y perdieron todo el dinero que vendrían y además de esos cien o doscientos miles de dólares que habían ganado. Y así, éste juego de casino perdido, pero los otros lo inventaron, y esa es la forma en que va. Sabes, también podrías darte cuenta, mis amigos, simplemente no puedes superarlo. No sirve de nada intentarlo. Demasiadas personas en Estados Unidos están tratando de conseguir algo para nada. Están tratando de obtener dinero sin ganarlo.

Ahora, he oído hablar de mucha gente que irá a Reno o a Las Vegas para apostar. Y, hará un viaje una o dos veces al año. Y, dejando de lado una cierta cantidad de dinero. Y dicen que es su placer y lo disfrutan. Van allí con una cierta asignación, una cierta cantidad de dinero. Saben que lo van a perder. Pero sienten que esa es su forma de gastar tanto dinero por placer. Así que juegan, y puede durar dos, tres o cuatro días, toman suficiente dinero para dejarlo. Ellos ganan, luego se ponen detrás luego se ponen por delante y luego se ponen detrás. Pero siguen hasta que están detrás de todo el dinero que establecen aparte con el que vienen; allí para el juego. Y, cuando llegan a ese punto, renuncian y se van a casa. Ahora hay personas que van a Las Vegas cada año que lo hacen de esa manera. Pero lo divertido que salen de eso; Nunca pude ver.

Sabes, algunas personas pueden obtener droga en ellas. Comienzan con marihuana y luego entran en heroína. Y llegan al lugar que anhelan y tienen que tener más. Bueno, simplemente no es saludable. Nunca te acerques al lugar donde anhelas ese tipo de cosas. Ahora, nunca me han inoculado con ello. Qué divertido que puedan salir de ello, los he visto en guaridas de juego, he tenido que caminar más allá de esos lugares. Y, no veo que se vean muy felices. No tienen sus caras envolventes, sonrisas y felicidad, y solo exudan alegría y ven cuánto bien pueden hacer por todos y todo en ese tipo..

No, lo mejor que puedes decir es que acaba de llegar por emoción, pero la mayoría de ellos tienen una mirada preocupada. Y he visto a algunos que tenían una mirada terriblemente preocupada antes de pasar y he oído hablar de muchos casos, en Las Vegas, por ejemplo, y lugares como ese, donde la gente viene allí, pierden todo lo que tienen y donde los hombres jugarán todo el dinero que tenían y planeaban algo que la familia necesitaba y iba a hacer, pero pensaban que bueno, no lo hacen, pierden todo lo que tenían. Si corren un poco, no tienen sentido suficiente para dejar de jugar cuando están adelante. Por supuesto que crees probable que renunciarías cuando estés adelante, oh no, no lo harías, eres humano como todos los demás. Muy pocos lo hacen. Y si dejan de jugar cuando están por delante en un lugar, ¿Por qué lo pierden más tarde? Y es como dijo este chico,

si su madre tuviera una cabeza esta noche, la perdería mañana por la noche. Ahora que es la naturaleza humana. Sabes que ese tipo de cosas simplemente no paga...

Bueno, para volver, y desde que empecé esto, será mejor que termine esta pequeña historia y le muestre exactamente lo que sucedió. Ahora, Leonard agregó que cuando esta mujer regresara a casa, estaba enojada, nos maldeciría y nos diría que solo estamos en el camino y que si no fuera por nosotros podría ser libre y pasar un buen rato. Los chicos describen los juegos de cartas profesionales. Solo que, supongo que estaba un poco más lejos, estoy leyendo esto, por supuesto, algo que saco. Estaba aquí abajo donde perdería la noche siguiente, lo que ganaría una noche si ganara juegos de azar. Bueno, esa es la forma en que va. Ahora, el padre del niño, como lo describieron, estaba bien intencionado pero débil e incapaz de hacer nada al respecto. Cuando, su madre, no es esa la idea común hoy, sí, tal como les dije, ahora eso también está en la Biblia.

Muchas cosas están en la Biblia que tienen sentido. Solo que, la mayoría de ustedes dicen, simplemente no entiendo la Biblia. Y de alguna manera tienes en tu cabeza que la Biblia no tiene ningún sentido. Entonces, déjame decirte que lo hace. Si piensas eso, simplemente no lo has entendido. (Armstrong HW. Hebreos Serie 13 - Delincuencia Juvenil. Transmisión de radio, transcripción)

La mayoría de las personas pierden la disciplina y pierden dinero cuando juegan. Las máquinas tragamonedas, las carreras de caballos paramutuales, etc. están programadas para garantizarlo estadísticamente, mientras que la naturaleza humana codiciosa tiende a aumentar aún más las pérdidas.

En cuanto a las máquinas tragamonedas, esos "bandidos con un solo brazo" hacen mucho ruido cuando alguien está ganando, pero son bastante silenciosos cuando la gente está perdiendo. Como podemos escuchar ruido, el ruido da la impresión de que las máquinas harán que alguien gane, cuando en realidad están programados para garantizar que la casa/casino siempre salga adelante.

¿Qué pasa con arrojar suertes?

En la Biblia, a veces se muestra que se echaron suertes para determinar la voluntad de Dios (Hechos 1:23-26). Esto era algo que Dios parecía utilizar antes del derramamiento de Su Espíritu Santo en el Día de Pentecostés en Hechos 2. Si bien puede haber un lugar posible para esto, no parece haber sido una práctica que los cristianos sentían necesaria para continuarla. La naturaleza sagrada de apelar a Dios de esta manera es otra razón para ser cauteloso acerca de participar en el juego carnal.

¿Quién pierde más en el Juego? ¿Quién gana más en el Juego?

Un informe de 2014 mostró quién perdió más en los juegos de azar:

> Algunos jugadores creen que tienen suerte o son especiales y superarán las probabilidades y ganarán; no es cierto para la abrumadora mayoría de los jugadores. Los jugadores inexpertos (e inversores) pueden ser víctimas del efecto Dunning-Kruger: la tendencia de las personas no calificadas a sobrevalorar su habilidad y habilidad, y subestimar la dificultad de la tarea en cuestión. También pueden crear falacias narrativas y racionalizaciones para justificar su creencia de que pueden vencer las probabilidades y ganar.
>
> Por lo que cubre el comportamiento de muchos jugadores casuales, pero para los apostadores con problemas, el problema es a menudo la adicción. (Aziz J. ¿Cómo lograron los estadounidenses perder $ 119 mil millones de juegos de azar el año pasado? La semana, 5 de febrero de 2014)

El artículo mostró un gráfico de pérdidas de juego por adulto por nación, los mayores perdedores fueron los de Australia. Aquí hay una lista de las naciones cuyas personas perdieron más dinero por adulto:

> Australia, Singapur, Finlandia, Nueva Zelanda, Estados Unidos, Italia, Irlanda, Noruega, Canadá, Suecia, Gran Bretaña

Los australianos perdieron más de USD $1000 por adulto en 2013, mientras que los británicos perdieron

poco menos de $400 por adulto. Fue interesante observar que las naciones estadounidenses y anglosajonas tenían seis de los once mejores naciones perdedoras de juegos de azar más grandes del mundo.

Dado que Australia fue catalogada como la primera, pensé que lo siguiente en la edición de julio-agosto de 1983 de la antigua revista Plain Truth sería de interés para algunos:

> Al comentar sobre el estado de la nación, el profesor, escritor y crítico australiano Bill Broderick es citado en Time, 22 de septiembre de 1980, diciendo de la Australia moderna, "Dios está muerto. Solo en el deporte, el juego y el sexo hay esperanza de salvación. Nada puede sacudir al país de este cinismo, excepto alguna catástrofe a escala nacional."
>
> En Oseas 5:14 Dios dice, "Porque yo seré a Efraín como un león… yo, yo, yo, desgarraré y me iré; quitaré, y nadie lo rescatará."
>
> Poner su confianza en el juego y no en Dios no es nuevo para muchos australianos, u otros para el caso. Los cristianos deben tener fe en Dios. (Noller DK. Australia el Hermoso … Australia el Condenado!)

(Con respecto a la fe Ver también, nuestro libro gratuito, en línea en ccog.org, Fe para aquellos que Dios ha llamado y elegido.)

La forma en que las probabilidades están apiladas para casi todos los juegos (el blackjack puede ser una excepción, aunque los casinos tienden a prohibir los jugadores exitosos de blackjack después de un tiempo: se afirmó que al actor Ben Afflect se le prohibió jugar al blackjack en el casino Hard Rock Cafe en Las Vegas, porque la seguridad del casino le dijo: "Eres demasiado bueno en el juego". (Un informe posterior dijo que se le permitió volver) Los casinos ganan la mayor parte del juego.

¿Qué pasa con los "ganadores" en la lotería?

Muchas personas fantasean con ganar la lotería.

Están convencidos que ganar una gran cantidad de dinero mejorará sus vidas.

Sin embargo, ese no suele ser el caso.

¿La 'maldición' de ganar la lotería?

Tenga cuidado con lo que desea.

> La mujer de New Hampshire que ganó el premio mayor de Powerball de $559.7 millones el mes pasado se niega a reclamar su premio hasta que se le asegure el anonimato. Y ella puede tener una razón convincente para buscar la garantía.
>
> Resulta que ganar un premio mayor de millones o incluso miles de dólares puede conducir a la ruina financiera - o incluso la muerte. Varios ganadores recientes de la lotería han aparecido muertos en las comunidades de todo el país. … También parece que tiene un mayor riesgo de ser asesinados …
>
> A veces, golpear el bote simplemente trae "más problemas", como lo expresó el rapero Notorious BIG. …
>
> "De los miles de ganadores de la lotería que conocía, algunos estaban felices y algunos vivieron felices para siempre", dijo Edward Ugel, autor de Money for Nothing: One Man's Journey Through the Dark Side of Lottery Millions, en el Daily Beast. "Pero te sorprendería ver cuántos ganadores desearían nunca haber ganado."… (Carbone C. La 'maldición' de ganar la lotería? Fox News, 6 de febrero de 2018)
>
> Si usted gana $1.5 mil millones en el Powerball jackpot, usted puede no ser tan afortunado como usted puede pensar. Muchos ganadores sobrevienen a la llamada maldición de la lotería, con algunos desperdiciando sus fortunas y otros con fines trágicos.
>
> "Muchos de ellos terminan infelices o terminan en la quiebra. La gente ha tenido cosas terribles sucediendo,"Dijo Don McNay, 56, un consultor financiero a los ganadores de la lotería y el autor de Lecciones de vida de la Lotería. "La gente se suicida. La gente corre a través de su dinero. Fácil viene, fácil se va. Ellos pasan por el divorcio o la gente muere."
>
> "Es solo agitación para la que no están listos", dijo McNay a TIME el martes. "Es la maldición

de la lotería porque empeoró sus vidas en lugar de mejorarlas."

Alrededor del 70 por ciento de las personas que de repente reciben una ganancia inesperada de dinero en efectivo lo perderán dentro de unos pocos años, según el Fondo Nacional de Educación Financiera. (Chan M. Así es como ganar la lotería te hace miserable. Hora, 12 de enero de 2016)

Entonces, incluso aquellos que 'ganan' todavía pierden.

Note también:

5 razones por las que realmente no quieres ganar la lotería

Nadie quiere desalentarte de ganar, pero aquí hay una verificación de la realidad: el botín puede traer algo feo a tu vida, así que es mejor que estés preparado para ello. Estas son las formas en que los megabucks pueden hacer megabackfire.

1. Tus amigos se aprovecharán.

Una vez que se corra la voz de que usted tiene el boleto ganador, se puede esperar que todo el mundo trate de coger de usted, ...

2. Su relación podría fallar.

Los problemas de dinero pueden forzar una relación. Pero aquellos que se encuentran recibiendo grandes ganancias inesperadas pueden ver que eso puede sobrecargar una relación. ...

3. Tendrá un mayor riesgo de quiebra.

Dado el hecho de que tendría suficiente masa para aclarar su deuda, la quiebra parece una oportunidad larga después de ganar la lotería. Pero los expertos dicen que los ganadores de la lotería en realidad están en mayor riesgo de quiebra. ...

4. Tendrás que luchar contra una hueste de miembros de la familia perdidos hace mucho tiempo.

Jeff Motske, un planificador financiero y presidente de Trilogy Financial Services, con sede en Huntington Beach, California, dice que los ganadores de la lotería a menudo se convierten en objetivos para familiares perdidos hace mucho tiempo que llaman a la puerta con una mano y sostienen la otra palma hacia arriba. De alguna manera piensan que cuando un miembro de la familia gana la lotería, toda la familia gana la lotería. ...

5. Usted será un objetivo para una letanía de demandas y estafas.

Con la esperanza de labrarse una parte de su fortuna, Motske dice que los ganadores de la lotería a menudo son objetivos de demandas falsas porque todos comienzan a venir tras ellos. (Kossman S. 5 razones por las que realmente no quieres ganar la lotería. CreditCards.com, 29 de marzo de 2012)

La lotería no es la respuesta.

En lugar de trabajar más duro, obtener una mejor capacitación laboral y/o mejorar la educación, muchos pobres se resignan a que la lotería es su respuesta. Ellos no entienden, ¿Cuál es el significado de la vida?

Muchos compradores de billetes de lotería tampoco prestan atención a lo siguiente:

> 31 Por tanto, no te preocupes, diciendo: ¿Qué comeremos? o '¿Qué beberemos? o '¿Qué nos pondremos?32 Porque tras todas estas cosas buscan los gentiles. Porque vuestro Padre celestial sabe que necesitáis todas estas cosas. 33 Mas buscad primero el reino de Dios y su justicia, y todas estas cosas os serán añadidas. 34 Por lo tanto, no se preocupen por el mañana, porque el mañana se preocupará por sus propias cosas. Suficiente para el día es su propio problema. (Mateo 6:31-34)

En lugar de buscar primero el Reino de Dios, buscan obtener de los demás.

Por supuesto, eso no se limita a los compradores de boletos de lotería, pero su enfoque sugiere la forma de obtener y no la forma amorosa de dar (aunque puede haber excepciones).

Las loterías no son la respuesta. Las loterías no son buenas para la humanidad.

Los gobiernos no deben promover las loterías

Los gobiernos a menudo promueven las loterías como algo bueno.

No lo son.

Las loterías son engañosas y son una de las peores formas de juego puesto que las probabilidades de ganar en las loterías del gobierno es normalmente mucho menor que las probabilidades en los casinos.

Además, porque siento que las loterías son un impuesto sobre los pobres y funcionan como un tremendo DESINCENTIVO para que las personas mejoren sus vidas, no estoy convencido de que la mayoría de los gobiernos estén mejor económicamente, en general, de lo que serían si no patrocinaran las loterías. Las loterías gubernamentales juegan con la lujuria, las esperanzas, la desesperanza y la codicia de su gente.

¿Estoy diciendo que todos los juegos de azar deben ser un pecado? No. A veces es entretenimiento menor. Pero debido a que tiene una fuerte tendencia a conducir a la codicia, para la mayoría de la gente es mejor evitarse la mayor parte del tiempo.

El apóstol Pablo escribió:

> 9 Pero los que desean ser ricos caen en tentación y en una trampa, y en muchos deseos necios y dañinos que ahogan a los hombres en destrucción y perdición. 10 Porque el amor al dinero es raíz de toda clase de maldad, por la cual algunos se han desviado de la fe en su codicia, y se han traspasado con muchos dolores. (1 Timoteo 6:9-10)

Esto no significa que los cristianos no deben tratar de mejorar sus condiciones financieras a través de un trabajo honesto. Pero es una advertencia sobre hasta dónde perseguir el dinero.

Jesús enseñó que sus seguidores debían orar:

> 13 Y no nos lleves a la tentación, mas líbranos del maligno. (Mateo 6:13)

También debemos no llevarnos a nosotros mismos a la tentación. Todos tenemos fortalezas y debilidades. Lo que puede tentar a algunos, no parece tener el mismo efecto sobre otros (cf. Gálatas 6:1).

Mientras que muchos oran para que Dios los ayude cuando juegan, aquí hay una razón bíblica de que Dios generalmente no responderá a ese tipo de oración:

2 Ustedes codician y no tienen. Ustedes asesinan y codician y no pueden obtener. Ustedes luchan y hacen la guerra. Sin embargo, ustedes no tienen porque ustedes no piden. 3 Piden y no reciben, porque piden mal, para que puedas gastarlo en sus placeres. (Santiago 4:2-3)

Dios no desea permitir la codicia. Él quiere que trabajemos para mejorarnos a nosotros mismos y a los demás. Eso normalmente se hace a través del trabajo productivo, no de actividades como el juego.

No se engañes a sí mismo (cf. 1 Juan 1:8) si usted tiene un problema de juego.

> 7 No se deje engañar, Dios no es burlado; porque todo lo que el hombre siembra, eso también cosechará. 8 porque el que siembra para su carne, de la carne segará corrupción; mas el que siembra para el Espíritu, del Espíritu cosechará vida eterna. (Gálatas 6:7-8)

Si el juego puede afectar negativamente su nivel de vida financiero, convertirse en una obsesión o conducir a la codicia, debe evitarse.

Muchos gobiernos están buscando extender la legalidad de los juegos de azar. Considero loterías y programas similares como un impuesto sobre los pobres. Creo que a menudo desmotiva a las personas de mejorarse financieramente y, a menudo, hace que las personas se centren en obtener algo por nada. El juego a menudo conduce a la violación del décimo mandamiento.

CURSO DE ESTUDIO DE LA BIBLIA

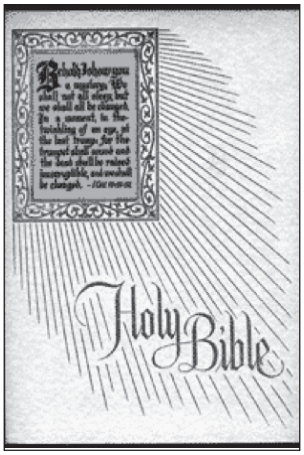

Lección 17b: ¿Qué es el pecado?

Bob Thiel, Editor en Jefe
Publicado 2020 por la *Continuación* de la Iglesia de Dios

Prefacio: *Este curso se basa en gran medida en el curso por correspondencia personal desarrollado en 1954 que comenzó bajo la dirección del fallecido C. Paul Meredith en la antigua Radio Church of God. Varias partes se han actualizado para el siglo 21 (aunque gran parte de la escritura original se ha conservado). También tiene más referencias bíblicas, así como información y preguntas no en el curso original. A menos que se indique lo contrario, las referencias de las Escrituras son a la NKJV, copyright Thomas Nelson Publishing, utilizado con permiso. La RV, a veces conocida como la versión autorizada también se utiliza a menudo. Además, las traducciones aprobadas por los católicos como la Biblia de Nueva Jerusalén (NJB) a veces se usan como otras traducciones.*

En esta lección tenemos que hacer y responder las siguientes preguntas:

¿Qué ES el pecado de todos modos? ¿Dios lo define en la Biblia? ¿Y Jesucristo ECHÓ LEJOS la ley espiritual de amor de los Diez Mandamientos del Padre? ¿Encontramos al apóstol Pablo y a la Iglesia del Nuevo Testamento ENSEÑANDO OBEDIENCIA a la ley de Dios?

¿Fueron los Diez Mandamientos PRIMERO DADOS a Moisés en el Monte Sinaí, y SOLAMENTE para que los "judíos" los mantuvieran desde ese momento en adelante? ¿Son los Diez Mandamientos los mismos o parte de la LEY RITUALISTA de Moisés?

¿Retuvo Dios Su ley espiritual del mundo durante el tiempo entre Adán y Moisés? ¿O PRIMERO REVELÓ este camino a la felicidad suprema a Adán y Eva en el Edén?

¡Aprendamos la verdad sobre la ley de Dios de la Biblia! Pero primero, lea estas instrucciones importantes!

Esta lección está destinada a dirigirlo a usted a la BIBLIA - para ayudarle a aprender la verdad de la Palabra de Dios. Aquí está el método de estudio.

¿Está su Biblia frente a usted? Si no, OBTENGA su Biblia – o Biblias, si usted tiene más de una traducción – ANTES DE HACER OTRA COSA! Tenga un buen diccionario, una concordancia si posee una, y su papel de notas todo colocado frente a usted en un escritorio o mesa.

Recuerde: Debe abrir su Biblia en CADA PASAJE. Nunca se diga a sí mismo: "Oh, creo que sé a qué se refiere esta escritura" - y luego pasar por encima de ella. Necesita "MANTENER SU NARIZ EN LA BIBLIA", por así decirlo. Debe leer y volver a leer y pensar en cada pasaje. MEDITAR sobre este nuevo conocimiento en su tiempo libre, especialmente durante las siguientes veinticuatro horas, y en su tiempo de oración - ¡ASÍ NO LO OLVIDARÁ!

¡Haga de la Palabra de Dios una PARTE DE usted! No lo olvide, este es un curso de estudio bíblico, no solo un estudio de estas palabras que le enviamos.

Este es el método para tomar notas efectivas: Escriba cuidadosamente (o imprima) el título de esta lección. Debajo de eso escriba el número de la lección. Al llegar a cada sección de preguntas, escriba su encabezado. Luego, en el margen izquierdo de su papel, numere cada pregunta y escriba la respuesta de las Escrituras a cada una, junto con las ideas pertinentes que vienen a su mente.

Asegúrese de escribir la escritura que responde a cada pregunta. Si no lo ha hecho antes, ¡COMIENCE A HACERLO AHORA! Escribir cada palabra de cada pasaje de la Biblia, y cualquier comentario que desee hacer a medida que avanza, le ayudará mucho en REVISAR y RECORDAR.

Esta lección, como todas las demás, es extremadamente importante para ti. ¿Ha ORADO a Dios por comprensión? Si no, entonces vaya a un lugar privado, arrodíllese y pídale a Dios ENTENDIMIENTO ESPIRITUAL y sabiduría. Pídale que lo AYUDE a comprender y aplicar en su propia vida el conocimiento que esta lección le revelará en la Biblia.

Y ahora a la lección en sí!

LECCIÓN 17
¿Qué es el pecado?

La gente tiene numerosas ideas sobre lo que constituye "el pecado. Muchos piensan que el pecado es algo para ser DESEADO. Para ilustrarlo, hace décadas en Hollywood, la capital del cine de América, se vendió en los quioscos un libro titulado "Cómo pecar en Hollywood". Los visitantes de todo el mundo que venían a Hollywood compraban ese libro.

En realidad, el libro era bastante inofensivo, simplemente dando nombres de restaurantes y lugares similares. La mayoría de ellos eran lugares de comida SIN ningún tipo de entretenimiento.

Pero el punto es que el pecado siempre parece ser el "fruto prohibido" que es más glamoroso y que sería más deseable si algún Dios injusto NO nos lo hubiera negado. Eso parece ser lo que los seres humanos piensan del pecado.

¡Pero eso NO ES LO QUE DIOS PIENSA sobre el pecado!

1. ¿Cuál es la definición de Dios de PECADO? ¿Es la TRANSGRESIÓN de la LEY? 1 Juan 3:4, RV.

2. ¿Se habla de la ley de DIOS en las Escrituras anteriores? ¿No dijo Pablo que la LEY dice: "No codiciarás."? Romanos 7:7.

COMENTARIO: La LEY que decía: "No codiciarás", ATRAJO al apóstol Pablo a lo que constituye pecado. ¡Y un punto cardinal de esa ley es el DÉCIMO MANDAMIENTO! (Éxodo 20:17.)

¡Así que la ley contra la codicia es UNO de los DIEZ MANDAMIENTOS de Dios! Dios revela que la VIOLACIÓN de Sus mandamientos y sus principios constituye PECADO!

3. ¿El pecado, la VIOLACIÓN de los Diez Mandamientos y sus principios, funciona EN CONTRA de nuestros propios intereses? Romanos 6:23.

COMENTARIO: "Los SALARIOS del pecado" - la "recompensa" que usted GANA al pecar contra la ley de Dios - lo que trae sobre sí mismo - es la MUERTE! Una vida más corta e infeliz aquí, y la OBLICIÓN ETERNA en el más allá – a menos que usted se arrepienta de todos sus pecados, los haga LIMPIAR por la sangre de Cristo y comience a OBEDECER LOS MANDAMIENTOS DE DIOS!

¡El camino a la felicidad debe ser revelado!

Quiere ser FELIZ, ¿verdad? Casi todo el mundo lo desea!

Le gustaría llevar una vida que sea simplemente llena y abundante e INTERESANTE – como una cuestión de hecho, un poco emocionante todo el camino a lo largo, ¿No? Y quiere una vida donde todo sea agradable, donde no haya dolor ni sufrimiento.

No quiere una vida de aburrimiento. No quiere una vida de tristeza. Quiere una vida FELIZ, y le encantaría sentirse bien, contento y alegre, feliz todo el tiempo.

USTED PODRÍA tener una vida como esa. Todo el mundo podría. Todo este mundo podría ser así, ¡Si solo entendemos el camino! De esa manera tiene que ser REVELADO!

DIOS revela de esa manera en Su Guía para la humanidad – la Santa Biblia! Dios Todopoderoso en Su gran AMOR por la humanidad, revela que Él puso una LEY en movimiento. ¡Esa ley fue diseñada para PRODUCIR ese tipo de vida feliz en usted!

Dios es Creador no sólo de la materia – materia sólida, materia líquida y materia gaseosa, tal como la conocemos – sino que también es Creador de la FUERZA, la ENERGÍA y de CADA PODER y LEY. Las leyes de la física, las leyes de la química – cada ley que está en movimiento y se energiza.

¿Se da cuenta de que Dios Todopoderoso también creó una LEY ESPIRITUAL? ¡Esa ley espiritual es lo que

REGULA SU FELICIDAD!

Pero la mayoría de la gente NO está viviendo de esa manera. Están violando esa ley, y la han estado rompiendo durante mucho tiempo, ¡Porque eso es precisamente lo que sucede cuando se rompe la ley espiritual de DIOS!

Esa ley es simplemente AMOR. Es el CAMINO del amor. Es la forma en que el amor debe expresarse: Amor hacia Dios y amor hacia el prójimo.

1. ¿Dijo Pablo que no habría sabido qué es el pecado a menos que la ley se lo hubiera señalado? Romanos 7:7.

COMENTARIO: No sabemos lo que está bien y lo que está mal, a menos que Dios lo REVELE. Incluso el apóstol Pablo no habría sabido qué es el pecado si la ley de Dios no se lo hubiera dicho.

La naturaleza humana no se lo enseñará porque la naturaleza humana tiende hacia la lujuria y el mal (Jeremías 17:9). Como dice Pablo, "Yo no habría conocido la codicia" Es decir, él no habría sabido que la codicia era mala o equivocada; NO TENÍA TAL CONOCIMIENTO INSTINTIVO - "a menos que la ley hubiera dicho, "No codiciarás."

¿Se da cuenta de que cuando usted nació no sabía nada! Ni siquiera ha nacido con instinto como los animales.

A los animales no se les tiene que enseñar una ley para saber qué hacer o no hacer; no tienen que aprender sobre una ley que les muestre CÓMO ser felices y cómo EVITAR el sufrimiento. Los animales son sólo brutos tontos que Dios ha equipado con INSTINTO. Responden AUTOMÁTICAMENTE a este instinto que Dios construyó en sus cerebros simples cuando los creó originalmente.

Pero usted y yo somos muy diferentes. Estamos hechos DE ACUERDO A LA IMAGEN DE DIOS. Nuestras mentes poseen, en un grado muy limitado, características divinas. Fuimos puestos aquí como agentes morales libres con el propósito de PRODUCIR CARÁCTER: Carácter santo, justo y espiritual. Si nos sometemos a Dios y seguimos Su ley de amor, Él creará Su carácter espiritual dentro de nosotros.

2. ¿Dijo el apóstol Pablo que la ley, los Diez Mandamientos y sus principios, es ESPIRITUAL? Romanos 7:14.

COMENTARIO: Pero Pablo dijo que era CARNAL. Él era carnal y material. También lo somos todos.

La ley es un PRINCIPIO ESPIRITUAL y REGULA SU FELICIDAD, un asunto ESPIRITUAL. La ley de Dios lo dirige y guía a usted en cuanto a lo que DEBE hacer para que pueda ser feliz.

3. ¿Dijo Pablo que la ley de Dios es pecado? Romanos 7:7. ¿O dijo que la ley es santa, y el mandamiento es santo, justo y bueno? Romanos 7:12.

COMENTARIO: Eso no es lo que se nos enseña hoy, ¿Verdad? ¡Muchas personas (particularmente de ciertas persuasiones Protestantes) se han criado en la creencia de que la ley es INJUSTA, dura y cruel y COMPLETAMENTE MALA! Que es mala para nosotros, y por lo tanto Cristo tuvo que HACERLA LEJOS a ella!

QUÉ PARADOJA! ¡La gente piensa que la ley de Dios, lo que señala el CAMINO hacia la verdadera felicidad, es INCORRECTA! ¡Dios revela que es lo mismo que nos muestra CÓMO EVITAR la infelicidad!

¡Que Dios lo ayude a VER y ACTUAR sobre esta maravillosa verdad!

Los Mandamientos en vigor antes del Monte Sinaí

Algunos han afirmado que los Diez Mandamientos no estaban en vigor antes de que Dios los escribiera en las tablas de piedra en el monte. Sinaí. Pero eso no es exacto.

La ley estaba en vigor desde no más tarde de Adán. La razón por la que decimos 'no más tarde' es que Lucifer y sus seguidores también lo habrían sabido.

Dios REVELÓ los mandamientos a Adán y Eva en el Jardín del Edén. ¿Por qué? ¡Para que ellos y su progenie puedan saber qué ES el pecado y EVITARLO!

CADA UNO de los Diez Mandamientos estaba entonces en plena fuerza y efecto. ¡Y fue un PECADO quebrantar cualquiera de ellos entre el tiempo de Adán y Moisés, tal como lo es HOY! Vamos a entender la verdad.

1. ¿No dijo Pablo claramente que el pecado NO es IMPUTADO donde NO hay ley? Romanos 5:13.

COMENTARIO: Dios revela que "la paga del pecado es la muerte" (Romanos 6:23). ¡Pero donde NO HAY ley, obviamente no podría haber ninguna violación de la ley y por lo tanto NO se podría imponer ninguna penalización!

2. Pero, ¿Encontramos que la muerte reinó, que la pena de muerte fue IMPUTADA a causa del pecado, comenzando con el mismo tiempo de Adán? Romanos 5:12, 14. Entonces, ¿Obviamente no tenía que haber una LEY en existencia al menos en el momento de Adán?

COMENTARIO: ¡Adán PECÓ! Pero él no podría haber pecado si no hubiera habido ley. ¡Qué claro que la ley de Dios existía entonces y que TODAVÍA existe hasta el día de hoy; porque Dios dice: "todos han pecado"! (Versículo 12, RV.)

La ley de Dios existió DESDE EL PRINCIPIO. Dios instruyó a Adán y Eva en Su ley y reveló que vivir POR Sus leyes les daría verdadera felicidad y abundancia material. ¡Es probable que Él les revelara todo esto al DÍA SIGUIENTE después de su creación, en el SABBATH, el SÉPTIMO día de la semana!

3. ¿No muestra todo esto claramente que la ley de Dios fue dada primero mucho antes de lo que muchos han asumido, mucho antes que la época de Moisés? Romanos 5:14. Tenga en cuenta las palabras "desde Adán á Moisés". ¿Acaso Adán no PRECEDIÓ a Moisés? El mismo versículo.

COMENTARIO: ¡Obviamente aquellos que creen que la ley espiritual de Dios no fue dada HASTA el tiempo de Moisés están absolutamente EQUIVOCADOS!

CADA UNO de los Diez Mandamientos estaba en existencia durante el tiempo de Adán. ¡Fue PECADO quebrantar cualquiera de ellos ANTES de que fueran RESTAURADOS a Moisés y al pueblo en el Monte Sinaí!

(Para ver las citas de cada uno de los Diez Mandamientos antes del Monte Sinai, puede consultar el artículo en https://www.cogwriter.com/ten.htm. Para más información sobre los Diez Mandamientos, también puede ver nuestro libro gratuito, en línea a través de www.ccog.org, titulado: Los diez mandamientos: el decálogo, el cristianismo y la bestia.)

Los seres humanos deben elegir

Dios ordenó desde el principio que Él NO IMPONE Su camino hacia la felicidad suprema - Su ley espiritual - sobre la humanidad. Determinó que el hombre tendría que ELEGIR si obedecería o no.

1. Después de crear a Adán, ¿Dios lo colocó en el Jardín del Edén? Génesis 2:8. Entonces, ¿Qué le dio Dios PERMISO para hacer? El versículo 16.

2. Ahora note la ADVERTENCIA de Dios inmediatamente después. Génesis 2:17. ¿Es es comprometerse en una MEZCLA de acciones buenas y malas contra lo que Dios nos advierte? El mismo versículo.

COMENTARIO: Aquí vemos que Dios es el Gobernante Supremo. Dios está dando las órdenes y está enseñando. El hombre NO SABÍA que no debería participar del árbol del bien y del mal. Él tuvo que ser advertido. Tuvo que ser enseñado e instruido.

3. ¿Cuál es la PENA, qué se puede esperar cuando uno "come" o participa de una MEZCLA del bien y del mal? Génesis 2:17.

COMENTARIO: Dios advirtió al hombre que la desobediencia - PECADO - a su mandato terminaría en la MUERTE, porque "la paga del pecado es la muerte"! (Romanos 6:23.)

Pero observe que el mismo hecho que Dios dijera "en el día que ustedes coman de él..." muestra que al hombre le fue PERMITIDO hacerlo, que el hombre era un AGENTE MORAL LIBRE - que el hombre mismo tenía que HACER LA ELECCIÓN!

Dios diseñó que usted y yo debemos ELEGIR si obedeceremos Su ley o no.

Los animales no toman decisiones como los humanos. Los animales tienen instinto. Y los animales generalmente están contentos. Tenemos nuestras "vacas contentas." Pero no tenemos mucha gente contenta. ¿Sabe usted POR QUÉ?

Dios simplemente ordenó vacas de su creación que AUTOMÁTICAMENTE vivirían vidas básicamente satisfechas. Pero Dios ORDENÓ que usted y yo DEBEMOS HACER UNA ELECCIÓN. Y si ESCOGEMOS la MANERA CORRECTA de vivir de acuerdo con esa ley que Dios puso en marcha para producir felicidad

y satisfacción y una vida plena, emocionante y agradable, ¡NOSOTROS PODEMOS TENERLA! (Deuteronomio 30:15-19.)

Pero si elegimos vivir de otra manera, vamos a tener sufrimiento, DOLORES y MALDICIONES, ¡Eso es lo que el mundo ha elegido hacer!

Job eligió obedecer los diez mandamientos

Muchos eruditos enseñan que es probable que Job hubiera estado vivo alrededor de la época de los patriarcas (Abraham, Isaac y Jacob), por lo tanto, todos los temas en el Libro de Job eran conocidos antes del Monte Sinaí. La evidencia bíblica incluye los hechos de que tanto Job como la riqueza de Abraham se enumeran en el ganado (Job 1:3;42:12; Génesis 12:16;13:2;30:43;32:5), los caldeos son retratados como asaltantes (Job 1:17; como pueblo, no fueron asaltantes más tarde), la palabra hebrea particular para 'pieza de plata' en Job 42:11 solo se usa de otra manera en conjunción con Jacbo (Génesis 33: 19; Josué 24:32), y la edad de Job (Job 42:16) parece ser consistente con los patriarcas.

Job sabía acerca de Dios antes de que se escribiera el Libro del Génesis, puesto que él dijo: "He oído de ti por el oir del oído, pero ahora mi ojo te ve" (Job 42:5).

Aquí hay algunos puntos de vista judíos sobre cuándo Job pudo haber vivido:

> Según Bar á¸²appara, Job vivió en el tiempo de Abraham; según Abba b. Kahana, en el tiempo de Jacob, él habiéndose casado con Dina, la hija de Jacob (ib.; B. B. 15b; comp. adiciones en Targ. Yer. de Job ii. 9). R. Levi dijo que Job vivió en la época de los hijos de Jacob; y también dijo, en el nombre de José b. á¸¤alafta, que Job nació cuando Jacob y sus hijos entraron en Egipto y que murió cuando los israelitas salieron de ese país. Job en consecuencia vivió 210 años (comp. Rashi en Ex. xii. 40). Cuando Satanás vino a acusar a los israelitas de ser idólatras, Dios lo puso contra Job, de donde las desgracias de Job (Gen. R./c.). ... Levi b. Laá¸¥ma también sostuvo que Job vivió en la época de Moisés, por quien el Libro de Job fue escrito. Algunos de los rabinos incluso declaran que el único siervo de Faraón que temía la palabra de Dios (Ex. ix. 20) fue Job (Ex. R. xii. 3). Raba, especificando el tiempo con mayor precisión, dijo que Job vivió en la época de los espías que fueron enviados por Moisés para explorar la tierra de Canaán (B. B. 15a). Según estos rabinos, Job era un gentil, una opinión que en otra parte se expresa más plenamente, en que Job se dice que fue un gentil piadoso o uno de los profetas de los gentiles (ib. 15b; Seder 'Olam R. xxi.). (Job. Enciclopedia judía de 1906)

Algunos han indicado que Job podría haber sido el primer libro escrito de la Biblia, aunque muchos apuntan a un momento posterior de la escritura. Incluso si no se escribió antes del Monte Sinaí, la narración parece ser antes de que los hijos de Israel entraran en la tierra de Egipto durante la época de José.

Job conocía y guardaba los Diez Mandamientos. 1o. Job 31:28, 42:1-2; 2o. Job 31:27-28; 3o. Job 2:9-10; 4o. Job 2:13, 7:1, 20:5,20; 5o. Job 14:21, 22:8; 6o. 24:14; 7o. Job 24:15; 8o. Job 24:14, 31:27-28; 9o. Job 6:28; 1oo. Job 31:27-28, 36:

Observe que Job eligió obedecer:

> 1 He hecho un pacto con mis ojos; ¿Por qué entonces debería mirar a una joven? (Trabajo 31:1).

Es de los mandamientos séptimo y décimo que llega a esa conclusión. Job conocía y guardaba los Diez Mandamientos.

Los primeros pecados

1. Dios, el Creador, advirtió amorosamente al hombre que si cometía pecado, SEGURAMENTE MORIRÍA (Génesis 2:17). Pero, ¿Qué dijo el Diablo? Génesis 3:1-4. Tenga en cuenta especialmente el versículo 4.

COMENTARIO: "Seguramente no morirás" es la PRIMERA MENTIRA de la que tenemos algún registro histórico. No fue contada por un humano, sino por el DIABLO.

"NO MORIRÁS SEGURAMENTE. Eres un ALMA INMORTAL. O "Tienes un alma inmortal que no

morirá". Eso es lo que el diablo estaba diciendo REALMENTE.

2. ¿Qué más dijo el diablo? Génesis 3:5.

Tenga en cuenta especialmente las palabras, "Porque Dios sabe."

COMENTARIO: En otras palabras, el diablo dijo "Dios sabe mejor; ¡Dios te ha estado mintiendo!Eso es lo que quería que la mujer creyera.

3. ¿Y entonces qué hizo Eva? Génesis 3:6. ¿Su esposo también participó de la fruta? El mismo verso. ¡Aquí estaba el PRIMER pecado humano!

COMENTARIO: Analice exactamente lo que sucedió. Dios es Aquel al que hemos de OBEDECER. ¿Se da cuenta de que es una de las definiciones de Dios? Quienquiera o lo que sea que usted obedezca es su dios. Podría ser su servilidad a su automóvil. Tal vez sea un ídolo real. Sea lo que sea, ese es su dios.

Adán y Eva tenían otro dios EN LUGAR del Dios verdadero: Quebrantaron el primer mandamiento: "No tendrás otros dioses delante de mí" (Éxodo 20:3). También rompieron el QUINTO (Éxodo 20:12) deshonrando a su único Padre. ¿Cómo? La genealogía de Cristo se remonta a Adán, que era el "Hijo de Dios", porque Dios lo CREÓ (Lucas 3:38). Adán era hijo de Dios por CREACIÓN DIRECTA, no por engendramiento o nacimiento.

Adán no sólo deshonró a su Padre, sino que también rompió el DÉCIMO mandamiento (Éxodo 20:17). Hubo CODICIA cuando la mujer vio que el fruto era bueno para la comida y para hacerlo a uno sabio: La vanidad, el egoísmo y el orgullo entraron en su corazón.

La lujuria es lo que causa el deseo excesivo de una persona de tener algo que no es legal. La lujuria hace que uno ROBE y Adán y Eva rompieron el OCTAVO mandamiento (Éxodo 20:15) robando lo que no era suyo.

CUATRO DE LOS DIEZ MANDAMIENTOS FUERON DIRECTAMENTE QUEBRANTADOS EN EL PECADO ORIGINAL. ¡Y de otras maneras, TODOS los Diez Mandamientos fueron realmente quebrantados en el primer pecado!

4. ¿Cuáles fueron los nombres de los dos primeros hijos nombrados de Adán y Eva? Génesis 4:1-2. ¿Qué hizo Caín? El versículo 3. ¿Y qué hizo Abel? El versículo 4. ¿Fue ACEPTABLE la ofrenda de Caín, el acto de Caín, para Dios? Versículo 5 y 1 Juan 3:12.

5. Si uno hace bien, ¿Hace las cosas que Dios desea, no son sus obras aceptables para Dios? Génesis 4:7, primeras nueve palabras. Pero si uno hace lo que NO es ACEPTABLE para Dios, ¿Qué "está" a su puerta - el PECADO? El mismo verso.

6. ¿Caín ASESINÓ a Abel por celos? El versículo 8. ¿Por lo tanto, castigó Dios a Caín? Versículos 9-12.

COMENTARIO: ¡El asesinato fue un pecado DESDE EL PRINCIPIO! Y cuando Dios le preguntó a Caín, "¿Dónde está Abel tu hermano?" Caín respondió, "No sé" (Versículo 9). Pero Caín SABÍA. Sabía que su hermano estaba muerto. Por lo tanto, MINTIÓ y quebrantó otro mandamiento. Eso, también, fue PECADO!

Caín rompió los mandamientos SEXTO (Éxodo 20:13) y NOVENO (Éxodo 20:16). CADA UNO DE estos mandamientos era conocido desde la creación porque Dios los había REVELADO A ADÁN. Él los reveló así a la humanidad en ese momento. ¡Pero la humanidad en su conjunto los ha rechazado desde entonces!

7. ¿Se cometió la idolatría literal ANTES del tiempo de Abraham? Josué 24:2.

COMENTARIO: Aquí había gente antes del tiempo de Abraham, MUCHO ANTES DEL TIEMPO DE MOISÉS, adorando ídolos, cometiendo un PECADO, una transgresión de la LEY de Dios. No es de extrañar que se nos diga en la Biblia que "la muerte" - la PENALIDAD DEL PECADO - "REINÓ DE ADÁN A MOISÉS" (Romanos 5:14), ¡Porque la ley existió TODO DURANTE ESE TIEMPO!

8. ¿Fue el pecado de la IDOLATRÍA también cometido en las generaciones DESPUÉS de Abraham? Génesis 35:2.

COMENTARIO: Jacob fue el NIETO de Abraham.

9. ¿Acaso Jacob ordenó a los de su casa que adoraban ídolos que alejaran a sus dioses extranjeros? El mismo verso. ¿Qué se hizo con estos ídolos? El versículo 4.

COMENTARIO: ¡Incluso en aquel entonces, mucho ANTES de Moisés, era un PECADO ADORAR a estos ídolos que poseían!

El tercer y cuarto mandamientos quebrantados

1. ¿Cuál es el TERCER mandamiento? Éxodo 20:7.

COMENTARIO: Tomar el nombre de Dios EN VANO ES profanidad. Es PROFANAR el nombre de Dios.

2. ¿Le dijo Dios a Moisés y al resto de los israelitas que los paganos que poseían la tierra prometida en generaciones anteriores a la época de Moisés habían estado haciendo MUCHAS ABOMINACIONES? Levítico 18:1, 27. ¿Cuál fue una de estas abominaciones? Verso 21, última mitad. ¿Dijo Dios que estas naciones paganas se habían DESHONRADO a sí mismas y a la tierra a causa de tales abominaciones? Versículos 24 y 27. Entonces tomar el nombre de Dios en vano fue un pecado en ese momento, ¿No?

COMENTARIO: El tercer mandamiento de la ley estaba siendo violado aquí. Por lo tanto, la blasfemia, tomar el nombre de Dios en vano, ¡Fue un PECADO ANTES DEL TIEMPO DE MOISÉS!

Para pruebas adicionales, considere lo siguiente de Job (que la mayoría de los eruditos creen que se declaró mucho antes de que los Diez Mandamientos fueran inscritos en tabletas en el monte. Sinai) y luego uno de su esposa:

> 5... Puede ser que mis hijos hayan pecado y maldecido a Dios en sus corazones (Job 1:5).
>
> 9... Maldice a Dios y muere! (Trabajo 2:9)

Job se dio cuenta plenamente de que tomar el nombre de Dios en vano era un pecado. La esposa de Job se dio cuenta de que maldecir a Dios traía la pena de muerte.

3. ¿Cuál es el CUARTO mandamiento? Éxodo 20:8-11. ¿Es el día en que todos deberían DESCANSAR de todas sus labores? El versículo 10. ¿DESCANSÓ Dios ese día después de haber terminado de crear la tierra y toda la vida sobre ella? Génesis 2:2-3.

4. ¿Le dijo Dios a Moisés que mantuviera a todas las personas, descansando, el día de reposo? Éxodo 16:23, 30. Mandó Dios a Israel a guardar el Sábado para PROBAR si andarían en OBEDECER Su LEY o no? Éxodo 16:4. Tenga en cuenta la palabra "ley."

COMENTARIO: ¡Aquí está la ley de Dios YA EN EFECTO en ese momento! Dios quería ver si el pueblo obedecería su cuarto punto cardinal: SEMANAS ANTES DE QUE VINIERAN AL Monte Sinaí, donde se restablecieron los Diez Mandamientos (Éxodo 20) y, meses más tarde, comenzando en Levítico 1, ¡la "ley de Moisés" FÍSICA RITUALISTA fue PRIMERO DADA!

Considere además que Jesús dijo: "El día de reposo fue hecho para el hombre" (Marcos 2:27). Los seres humanos fueron creados mucho antes de la inscripción de los Diez Mandamientos en el monte Sinaí.

5. ¿Algunos de los hijos de Israel ignoraron el mandato de Dios de recoger una doble porción de maná en el sexto día - decidieron de antemano salir a TRABAJAR en la recolección de maná en este séptimo día - el día de SABBATH - en el que Dios les había mandado DESCANSAR? Éxodo 16:27.

6. ¿Qué dijo Dios acerca de este acto de desobediencia? Éxodo 16:28. Observe esto en particular: ¿Dios simplemente limitó su reproche a aquellos que se niegan a mantener este único mandato, o llamó la atención sobre TODOS SUS MANDAMIENTOS y LEYES que habían estado quebrantando? El mismo verso.

COMENTARIO: Esta conversación estaba pasando semanas ANTES DE QUE Dios RESTAURARA Sus leyes espirituales a Moisés y al pueblo del Sinaí. ¡Y fueron MESES ANTES de que Dios diera la LEY RITUALÍSTICA SEPARADA de sacrificios y abluciones que iba a estar vigente SOLAMENTE HASTA la muerte de Cristo!

¡Así que el día de reposo YA era la ley de Dios en ese momento, así como los otros mandamientos y leyes a los que Dios se refirió en el versículo 28!

El quinto, séptimo y octavo mandamientos

1. ¿Cuál es el QUINTO mandamiento? Éxodo 20:12. ¿Encontramos una retribución, una maldición que cae sobre alguien que violó esta ley MUCHO ANTES de la época del Sinaí? Vamos a examinar.

2. ¿Noé se emborrachó? Génesis 9:20-23. ¿Se dio cuenta de que se había cometido un pecado en su contra? El versículo 24. ¿Qué MALDICIÓN cayó

sobre Canaán como resultado de este pecado contra Noé, su ABUELO? El versículo 25.

3. ¿Cuál es el SÉPTIMO mandamiento? Éxodo 20:14. ¿Estaba también en vigor y conocido mucho antes de que Dios reiterara su ley espiritual a Moisés y al pueblo en el Monte Sinaí? Consideremos.

4. Cuando José estaba en Egipto sirviendo a los egipcios (Génesis 39:1-2), ¿qué avances IMPROPIOS hizo la esposa de Potifar hacia él? Génesis 39:7. ¿Se negó José? El versículo 8. ¿Por qué? ¿Dijo José que habría sido un PECADO seguir sus deseos? El versículo 9.

COMENTARIO: Recuerde, donde no hay ley, el pecado NO es IMPUTADO. ¡Pero aquí vemos que José SABÍA la ley de Dios y sabía que el pecado sería imputado si violaba esa ley! El ADULTERIO es un pecado, cientos de años ANTES de Moisés!

5. ¿Cuál es el OCTAVO mandamiento? Éxodo 20:15. ¿Usó Jacob, que vivió mucho antes de que se repitieran los Diez Mandamientos en el Sinaí, la palabra "robado"? Génesis 30:33.

COMENTARIO: Jacob conocía y entendía el significado de la palabra "robar.¡Robar era un PECADO en aquellos días lo MISMO QUE ES HOY!

El noveno y décimo mandamiento

1. ¿Dios prohíbe dar falso testimonio – MENTIR – en Su NOVENO mandamiento? Éxodo 20:16. ¿Fue Eva engañada por falso testimonio por la serpiente? Génesis 3:4-5, 13. ¿Anunció Dios un castigo a la serpiente por hacer eso? Génesis 3:14-15.

COMENTARIO: ¡La serpiente estaba mintiendo y Dios maldijo a la serpiente! Jesús más tarde declaró que el diablo era el padre de las mentiras (Juan 8:44). ¡La serpiente QUEBRANTÓ el noveno mandamiento! La Biblia también dice que Job se quejó de que sus "amigos" dieron falso testimonio contra él (Job 13:4).

La Biblia también registra que Job se quejó de que sus "amigos" dieron falso testimonio contra él (Job 13:4) y que él no estaba haciendo eso (Job 27:4, 36:4). Considere que la Biblia declara que Job era "recto" (Job 1:1) y dado que todos los "mandamientos de Dios son justicia" (Salmo 119:172), Job sólo sería "recto" si se esforzaba activamente por mantenerlos.

Qué claro es que la ley de Dios existía desde Adán.

2. ¿Qué hay acerca de CODICIAR - Es el último de los Diez Mandamientos? Éxodo 20:17. ¿Estaban las personas ANTES del diluvio quebrantando este mandamiento a través de sus pensamientos? Génesis 6: 5. Tenga en cuenta la palabra "maldad.¿Dice Dios, a través de los Salmos inspirados, que los MALVADOS son aquellos que ABANDONAN SU LEY? Salm. 119: 53 ¿Por qué? La codicia se señaló específicamente como un rasgo indeseable antes del Monte Sinai? Éxodo 18:21. ¿Se dio cuenta el casado Job que desear otra mujer sería maldad? Trabajo 31: 9-11.

3. Ahora aquí viene el PUNTO CLAVE! ¿Tuvieron Abraham, que vivió entre el tiempo de Adán y Moisés, un conocimiento de los mandamientos de Dios? Génesis 26: 5. ¿Y los ESTATUTOS de Dios? El mismo verso. Y las LEYES de Dios? El mismo verso. ¿Cómo aprendió Abraham todas estas cosas? Tenga en cuenta la palabra "voz."

COMENTARIO: ¡La gente antes de la época de Moisés estaba MUCHO MEJOR INFORMADA sobre la ley de Dios de lo que generalmente se admite hoy!

Obediencia Necesaria Hoy!

Los Diez Mandamientos constituyen una LEY ESPIRITUAL que es eterna e inexorable. Es una ley que muestra el camino del AMOR y cuyo CUMPLIMIENTO es el amor. Es una ley que Dios puso en marcha para la FELICIDAD del hombre para producir TODO LO BUENO que el hombre se niega tontamente a sí mismo.

¡La obediencia a la ley de Dios era TAN NECESARIA para el bienestar y la felicidad del mundo ANTES del tiempo de Moisés y DESPUÉS, COMO LO ES HOY! Es por eso que acabamos de ver que cada uno de los Diez Mandamientos EXISTIÓ DESDE LA CREACIÓN. ¡Ha sido un pecado quebrantar cualquiera de ellos desde el principio!

Dios creó al hombre una criatura de ELECCIÓN. Y entonces Dios decretó que el hombre DEBE ELEGIR SI obedecerá o no la ley de Dios. ¡El mundo como un todo ha ELEGIDO NO obedecer y usted ve los RESULTADOS del pecado a su alrededor!

Sí, la ELECCIÓN ES SUYA. Pero el cumplimiento real de la ley real de amor de Dios no está dentro de SU PROPIO poder. ¡Solo es posible a través del PODER del Espíritu de Dios!

Pero hay CONDICIONES ANTERIORES para recibir el Espíritu Santo de Dios. En primer lugar usted debe ARREPENTIRSE de sus pecados pasados, llegar a reconocer y TOTALMENTE RENEGAR de su pasado, la desobediencia a las leyes de Dios y DEJAR de PECAR! Entonces debe reconocer a Jesucristo como su Salvador personal que derramó Su sangre para borrar sus pecados y reconciliarle con el Padre. Finalmente, Dios ordena el BAUTISMO DE AGUA como un símbolo de su arrepentimiento sincero.

Una vez que haya cumplido con estos requisitos, Dios promete darle su Espíritu Santo como un REGALO GRATIS! (Hechos 2:38.) Sólo entonces usted será capaz de mantener su ley ESPIRITUAL en su verdadera intención espiritual.

¿Comienza a darse cuenta de cuán DESESPERADAMENTE necesita que la ley espiritual de amor de Dios, los Diez Mandamientos, se cumpla en usted? ¡Es la ÚNICA MANERA de lograr la verdadera felicidad y las bendiciones materiales y ESPIRITUALES que realmente desea! ¿Qué va a HACER al respecto?

(Asegúrese de escribir por el asombroso libro gratuito Los Diez mandamientos: El decálogo, el cristianismo y la bestia. ¿Sabe mucho sobre los Diez Mandamientos? ¿Cuánto tiempo han estado en su lugar? ¿Qué pensaban los primeros cristianos sobre ellos? ¿Cómo los primeros cristianos los numeraron? Estaban en vigor antes del monte Sinai? ¿Fueron 'clavados en la cruz' como algunos afirman? ¿Cuál es el "misterio de la anarquía" sobre el cual el apóstol Pablo advirtió en 2 Tesalonicenses 2: 7? ¿Qué malinterpretan la mayoría de los grupos cristianos profesantes acerca de los Diez Mandamientos? ¿Cuál es la relación entre los cristianos, los Diez Mandamientos y la Bestia del Apocalipsis en los últimos tiempos? Además de abordar esas preguntas, este folleto explica varios puntos prácticos acerca del Diez Mandamiento y cómo no violarlos. Cada uno de los Diez Mandamientos se discute por separado y se hace referencia a muchas escrituras relacionadas con cada uno. Los Diez Mandamientos son importantes para entender en los últimos tiempos.)

La Fiesta de las Trompetas y SU Futuro

Por George M. Kackos

Este artículo fue publicado originalmente en la antigua revista Good News en agosto de 1982 por la antigua Iglesia de Dios Universal.

La mayor parte del cristianismo {profesante} cree que los Días Santos de Dios, incluida la Fiesta de las Trompetas, fueron "anulados", que no tienen relevancia hoy en día. Pero nada podría estar más lejos de la verdad!

Es posible que haya escuchado el término "obsolescencia planificada."

Las personas a menudo usan este término para describir productos que, aparentemente por diseño, sobreviven a su utilidad dentro de un período de tiempo determinado.

Todos hemos tenido experiencias con productos manufacturados, como automóviles o electrodomésticos, que funcionan por poco tiempo y luego dejan de funcionar.

Considere, por ejemplo, el automóvil que se descompone incluso antes de que esté completamente pagado. Es como si el fabricante quisiera que usted esté obligado a comprar otro!

¿Está obsoleta la ley de Dios?

Es desafortunado, pero algunos que se consideran

cristianos tienen la impresión de que Dios usa la "obsolescencia planificada" cuando se trata de Su ley y Su plan para la humanidad.

Millones creen que la crucifixión de Cristo "eliminó" la necesidad de guardar los mandamientos de Dios, incluidos los Días Santos de Dios, que describen Su plan.

Es cierto que Dios ya no requiere ciertos actos de Su pueblo. Por ejemplo, el sacrificio de Cristo eliminó la necesidad de que el pueblo de Dios realizara sacrificios de animales (Heb. 10:1-6).

Pero el hombre se ha encargado de declarar obsoletas otras áreas de las instrucciones de Dios que Dios definitivamente no tiene (Marcos 7:6-9). Cristo mismo dijo: "No penséis que he venido para destruir la ley, o los profetas; no he venido para destruir, sino para cumplir. Porque de cierto os digo: Hasta que pasen el cielo y la tierra, una jota o un título de ninguna manera pasará de la ley, hasta que todo se cumpla" (Mt. 5:17-18).

La ley de Dios, incluidas las instrucciones que conciernen a los Días Santos de Dios, está en vigor hoy.

Uno de los festivales que Dios nos ordena mantener es la Fiesta de las Trompetas, que este año cae el 18 de septiembre. La mayoría de los cristianos profesantes ni siquiera han oído hablar de ella. Han sido cegados a este importante Festival de Dios, aunque la Fiesta de las Trompetas está diseñada para tener un significado importante para nosotros …

La muerte de Cristo no eliminó en absoluto la necesidad de mantener la Fiesta de las Trompetas hoy. Este Día Santo de Dios es relevante ahora, y mucho más.

Origen de la Fiesta de las Trompetas

Dios introdujo por primera vez la Fiesta de las Trompetas al antiguo Israel después del dramático Éxodo de Egipto, ordenándoles que guardaran este día como un sábado, una santa convocatoria (Lev. 23:23-25).

Observe que los israelitas debían marcar este día en particular como un memorial del significado que las trompetas tenían para su nación, tanto física como simbólicamente.

Dios les dio instrucciones de usar trompetas de plata para reunir las Tribus para las asambleas y para indicar cuándo era el momento de moverse durante su migración a la tierra prometida. Los israelitas debían tocar las trompetas cuando se preparaban para atacar o defenderse de un ataque. Además, las trompetas fueron sopladas durante las fiestas de Dios y al comienzo de cada mes. Cada uso de las trompetas dio un significado añadido a las fiestas como los israelitas las entendieron (Núm. 10:1-10).

Desde que los israelitas, asombrados y temblando, ya habían experimentado el tremendo uso de Dios de una trompeta a todo volumen cuando Dios les dio los Diez Mandamientos en el monte. Sinaí (Ex. 19:19), estaban familiarizados con el uso de trompetas en correlación con eventos trascendentales en sus vidas.

Dios continuó asociando explosiones de trompeta con eventos importantes después de esa época, así - y lo hace por nosotros hoy.

El mensaje de advertencia para hoy

La Biblia muestra que durante la historia posterior de Israel, que estuvo fuertemente salpicada de conflictos y rebelión, las trompetas continuaron siendo utilizadas como dispositivos de alerta, para llamar a las armas o como preludios a mensajes importantes, siempre para marcar un evento de tremendo importancia para toda la nación.

Dios usó a los profetas, entre ellos Isaías, Ezequiel, Oseas y Joel, para advertir a Israel sobre los castigos que Él traería sobre ellos por su constante rebelión contra Sus leyes. Estos profetas debían usar sus voces como trompetas para volar sus advertencias al pueblo de Dios.

Note, por ejemplo, la instrucción de Dios a Isaías: "clama a voz en cuello, no te detengas; alza tu voz como trompeta, y anuncia a mi pueblo su rebelión, y a la casa de Jacob su pecado" (Isa. 58:1). Véase también Oseas 5:8 y Joel 2:1.

Partes de las advertencias de los profetas se cumplieron, en tipo, por el cautiverio del antiguo

Israel. Sin embargo, muchas de estas profecías son duales, teniendo cumplimientos antiguos y modernos. Tal es el caso con el mensaje del profeta Ezequiel.

Dios puso a Ezequiel como vigilante de Israel. Ezequiel, a través de su mensaje, tocó simbólicamente una trompeta de advertencia al pueblo de Dios (Ezequiel 33: 1-7)

¡La advertencia de Ezequiel, sin embargo, no llegó a la casa de Israel, porque ya habían entrado en cautiverio! Las visiones de Ezequiel sobre la inminente destrucción de Israel fueron dadas "en el quinto día del mes, que era el quinto año del cautiverio del rey Joaquín" (Ezequiel. 1:2). Jehoiachin entró en cautiverio en 597 a.C., o unos 125 años después de la remoción, a Asiria, de la última de las tribus del norte, que ocurrió entre 721-718 A.C.

Si el mensaje de Ezequiel no llegó al antiguo Israel, no podría haberles llegado, ¿Para quién estaba destinado?

¡La advertencia de Dios a través de Ezequiel estaba destinada a los descendientes modernos del antiguo Israel: Los pueblos de los Estados Unidos, Gran Bretaña y, en general, el noroeste de Europa hoy!

Para obtener más información sobre quiénes son los descendientes modernos del antiguo Israel y cómo se identifican en la profecía bíblica, lea nuestro {artículo en línea disponible en https://www.cogwriter.com/usa-canada-uk-australia-new-zealand-divided.htm}.

El mensaje de Ezequiel está llegando a los israelitas modernos. Dios ha puesto un vigilante de hoy en día a tronar a nuestros pueblos las consecuencias inminentes de sus pecados. …

El libro de Apocalipsis describe el uso futuro de Dios de las trompetas.... Estas terribles plagas son liberados en la tierra... ¡Dios, quien se verá obligado a sacudir a la humanidad carnal y rebelde a sus sentidos!

Las trompetas del Apocalipsis

El libro de Apocalipsis describe el uso futuro de Dios de las trompetas. Este mensaje es para todo el mundo, y se refiere a los acontecimientos anteriores e incluyendo el regreso de Jesucristo, que pronto volverá a gobernar esta tierra con el gobierno de Dios.

Este mensaje sobre el uso de las trompetas en los últimos tiempos de Dios comienza con la apertura, en el cielo, del séptimo sello de Apocalipsis (Ap. 8: 1-2). Siete ángeles reciben siete trompetas para soplar. El sonido de estas trompetas representa la intervención de Dios en los asuntos mundiales justo después de que el mundo haya soportado la ira de Satanás y las señales celestiales (Ap. 6: 9-14).

Observe lo que sucede cuando se soplan las primeras cuatro trompetas: Al sonido de la primera trompeta, el fuego sobrenatural quemará la hierba y un tercio de los árboles de la tierra. Al sonido de la segunda trompeta, Dios matará a un tercio de toda la vida marina. La gente ya no navegará libremente por los océanos. Abundarán cadáveres muertos, hinchados y apestosos de criaturas marinas.

Después de esto, se sopla una tercera trompeta y un tercio del agua dulce de la tierra se volverá amarga. ¿El resultado? La muerte de muchos humanos. Finalmente se sopla una cuarta trompeta, y se eliminará un tercio de la luz del sol, la luna y las estrellas (versículos 7-12).

¡Estas terribles plagas son liberadas en la tierra por un Dios enojado y justo, que se verá obligado a sacudir a la humanidad carnal y rebelde a sus sentidos!

Llegamos ahora a las tres últimas plagas de trompeta o "caídas" (Ap. 8: 13).

Cuando se sopla la quinta trompeta, se abre el pozo sin fondo (Ap. 9:1-11). Lo que emerge es el poder de la bestia descrito en Apocalipsis 17:8-14, la resurrección final del Sacro Imperio Romano. Esta bestia habrá atrapado al mundo en su sistema religioso y político babilónico de inspiración satánica. …

Se desatan armas horribles, simbolizadas por langostas. Tienen el poder de atormentar a los hombres durante cinco meses, tal vez mediante el uso de armas químicas, biológicas o radiológicas. El poder de la bestia usará estas armas en las naciones al noreste de Palestina (Dan. 11:44).

Este ataque resultará en un contraataque. ¡Suena el sexto ángel y el ejército del este del río Éufrates — el ejército de 200 millones de hombres! — emerge, empuñando armas más aterradoras. Este conflicto destruirá a un tercio de la humanidad (Ap. 9: 13-19, Isa. 13: 4-10)!

Y sin embargo, por increíble que parezca, la humanidad aún no se arrepentirá (Ap. 9: 20-21). El tercer "ay", la última plaga de trompeta de Dios, aún está por ocurrir.

La séptima trompeta

"Y sonó el séptimo ángel; y había grandes voces en el cielo, diciendo: Los reinos de este mundo se han convertido en reinos de nuestro Señor y de su Cristo; y él reinará por los siglos de los siglos" (Ap. 11: 15)

Jesucristo regresará en poder y gloria resplandeciente para tomar el control de este mundo (Ap. 19: 11-21). Los santos serán resucitados a la vida eterna para gobernar con Cristo (I Cor. 15: 51-52, Ap. 5: 10).

Pero se requerirán las siete últimas plagas, que componen la séptima trompeta, para completar el trabajo de poner a la humanidad bajo el control de Dios.

Estas plagas finales se describen en Apocalipsis 16. Primero, aparecerán llagas dolorosas en aquellos que aún están subordinados a la bestia (versículo 2). La segunda y tercera plagas convierten los mares, ríos y manantiales de agua en sangre (versículos 3-7).

La cuarta plaga convierte al sol que normalmente da vida en un poder que destruye la vida a medida que el sol calienta la tierra a temperaturas increíbles. Esta cuarta plaga aún no llevará a la humanidad al arrepentimiento (versículos 8-9). La quinta plaga sumerge el reino de la bestia en la oscuridad (versículos 10-11.)

Con estas plagas de pesadilla completadas, la humanidad se unirá para luchar contra Cristo a su regreso. Satanás el diablo, trabajando a través de la bestia (el líder militar del fin de los tiempos) y el falso profeta (líder religioso) reunirá a los "reyes del este" para unirse a los ejércitos que permanecen del poder devastado de la bestia. El lugar de reunión será Armageddon (versículos 12-16), el sitio de la antigua Megiddo, en el valle de Jezreel a unos 20 millas al sur del moderno puerto de Haifa. Muchas guerras se han librado en este sitio.

Pero los esfuerzos combinados de estos poderes inspirados en Satanás serán en vano. La séptima y última plaga sellará su destino. El terremoto más poderoso de la historia ocurrirá. Volcanes inactivos entrarán en erupción. Las piedras de granizo que pesan 100 libras (el equivalente moderno de un "talento") caerán de los cielos (versículos 17-21).

> "Y sonó el séptimo ángel..." Se establecerá el gobierno de Dios. Una nueva era amanecerá sobre la humanidad, una era llena de felicidad, abundancia y verdadera paz..."

La batalla culminante de Cristo con estos ejércitos ocurrirá en Jerusalén: "He aquí, viene el día de el Eterno, y tu botín será dividido en medio de ti. Porque yo reuniré a todas las naciones para combatir contra Jerusalén; y la ciudad será tomada, y las casas saqueadas, y las mujeres violadas; y la mitad de la ciudad irá en cautiverio, y el resto del pueblo no será cortado de la ciudad.

> "Después saldrá el Eterno y peleará con aquellas naciones, como peleó en el día de la batalla. Y se afirmarán sus pies en aquel día sobre el monte de los Olivos, que está en frente de Jerusalén al oriente; y el monte de los Olivos se partirá por en medio, hacia el oriente y hacia el occidente, y habrá un valle muy grande; y la mitad del monte se apartará hacia el norte, y la otra mitad hacia el sur" (Zac. 14:1-4).

Se establecerá el gobierno de Dios. Aquellos de nosotros que califiquemos para nacer en la Familia de Dios comenzaremos el proceso de reconstruir el mundo, de la manera correcta, esta vez, a través de los seres humanos restantes.

Se soplará una trompeta para recoger a Israel de los lugares en los que han estado cautivos. Los israelitas serán llevados a la tierra de Israel para vivir y adorar a Dios (Is. 27:12-13).

Una nueva era amanecerá sobre la humanidad, una era llena de felicidad, abundancia y verdadera paz, que el mundo no ha conocido desde la creación.

Significado de esta fiesta

El significado, entonces, de la Fiesta de las Trompetas, que representa el regreso de Cristo para establecer el Reino de Dios en la tierra, es revelado por los diversos usos de las trompetas en toda la Biblia.

En el antiguo Pacto Israel tenía una comprensión

El Ayuno y el Día de la Expiación

Gente ayunando en el Día de la Expiación

Jesús enseñó que Sus seguidores ayunarían (Mateo 9:15).

Pero ¿Qué pasa con un ayuno proscrito?

La Biblia exige el Día de la Expiación (Levítico 23:27) y se la conoce como "el ayuno" en el Nuevo Testamento (Hechos 27:9).

Aquí hay algunas escrituras del Antiguo Testamento sobre el Día de la Expiación:

> 1 Y el Eterno habló a Moisés, diciendo: 2 "Habla a los hijos de Israel, y diles: 'Las fiestas de el Eterno, que proclamarás como santas convocaciones, estas son mis fiestas. (Levítico 23:1-2)
>
> 26 Y el Señor habló a Moisés, diciendo: 27 "También el décimo día de este séptimo mes será el Día de la Expiación. Será una santa convocación para vosotros, afligiréis vuestras almas, y ofreceréis ofrenda encendida a el Eterno. 28 Y no haréis ninguna obra aquel mismo día, porque es el Día de la Expiación, para hacer expiación por vosotros delante de el Eterno vuestro Dios. 29 Porque cualquier persona que no esté afligida en el alma aquel mismo día será separada de su pueblo. 30 Y cualquier persona que haga alguna obra en ese mismo día, esa persona que destruiré de entre su pueblo.
>
> 31 No harás ningún tipo de obra; será un estatuto para siempre a través de vuestras generaciones en todas vuestras moradas. 32 Para vosotros será sábado de descanso solemne, y afligiréis vuestras almas; el noveno día del mes por la tarde, de tarde a tarde, celebraréis vuestro sábado."(Levítico 23:26-32).
>
> 7 'En el décimo día de este séptimo mes tendréis una santa convocatoria. Afligiréis vuestras almas; no harás ningún trabajo. 8 ofreceréis en holocausto a el Eterno como un aroma dulce: Un toro joven, un carnero, y siete corderos en su primer año. Asegúrese de que estén sin mancha. 9 Su ofrenda de grano será de harina fina mezclada con aceite: tres décimas de efa para el toro, dos décimas para el carnero, 10 y una décima parte para cada uno de los siete corderos; 11 también un cabrito de las cabras como ofrenda por el pecado, además de la

Continúa en la página siguiente -->

limitada y física de la Fiesta de las Trompetas. Pero la era de Filadelfia de la Iglesia de Dios entiende, a través de la Palabra de Dios, y con la ayuda del Espíritu Santo de Dios, su comisión de ofrecer a este mundo moribundo estas tremendas noticias sobre el futuro. Debemos proporcionar el sonido de la trompeta que da el Evangelio de Jesucristo a este mundo.

La Fiesta de las Trompetas no está obsoleta en absoluto. Dios le ha dado un gran significado. Necesitamos ensayar ese significado cada año manteniendo este Festival.

Al hacerlo, mostramos nuestra obediencia a la Palabra de Dios. Proclamamos nuestra creencia en los mensajes de advertencia de Dios, el regreso de Jesucristo y la resurrección de los santos. Además, nos preparamos para la Familia de Dios.

¡En verdad, Dios ha tenido misericordia de darnos este Festival!

La Fiesta de las Trompetas es el 19 de septiembre de 2020, el 7 de septiembre de 2021, el 26 de septiembre de 2022, el 16 de septiembre de 2023 y el 3 de octubre de 2024 (su observancia comienza la noche antes de la fecha del calendario romano y se extiende hasta la puesta del sol en las fechas del calendario).

ofrenda por el pecado para la expiación, el holocausto regular con su ofrenda de grano, y sus ofrendas de bebida. (Números 29:7-11)

De tarde a tarde significa desde el atardecer hasta el atardecer.

El ayuno es históricamente cómo la frase "aflige tus almas" (la palabra de la Concordancia Exhaustiva de Strong 6031), ha sido interpretada por las comunidades judías y de la Iglesia de Dios, a menos que uno esté de alguna manera enfermo, y por lo tanto ya esté afligido.

Las palabras hebreas kaphar (Strong #3722) y kopher (Strong #3724), de las cuales procede la palabra traducida como "Expiación" Kipuriym (Strong #3725 es kipur) en Levítico 23:27, literalmente significa "cubrir o tapar" (y Strong #3722 se usa en pasajes como Números 29:5 para referirse al sacrificio de la expiación. El Nuevo Testamento discute la idea de cubrir los pecados a través del sacrificio de Jesús.

Observe lo que los apóstoles Pablo y Pedro se inspiraron a escribir:

5 Pero al que no obra, sino que cree en el que justifica al impío, su fe se explica por la justicia, 6 así como David también describe la bienaventuranza del hombre a quien Dios imputa la justicia aparte de las obras: 7 "Bienaventurados aquellos cuyas obras sin ley son perdonadas, Y cuyos pecados están cubiertos; 8 Bienaventurado el hombre a quien el Eterno no imputa pecado."(Romanos 4:5-8)

21 Pues para esto fuisteis llamados; porque también Cristo padeció por nosotros, dejándonos ejemplo, para que sigáis Sus pasos:

22 "El que no cometió ningún pecado, ni se encontró engaño en su boca"; 23 que, cuando fue vilipendiado, no vilipendió a cambio; cuando sufrió, no amenazó, sino que se comprometió con el que juzga rectamente; 24 que Él mismo llevó nuestros pecados en su propio cuerpo sobre el árbol, para que nosotros, habiendo muerto a los pecados, vivamos para la justicia, por 25 porque eran como ovejas descarriadas, pero ahora habéis vuelto al Pastor y Supervisor de sus almas. (1 Pedro 2:21-25)

Esto es algo de lo que los cristianos deben darse cuenta, y el Día de la Expiación (así como la Pascua) sirve como un recordatorio anual.

Mantenido después del Nuevo Testamento

Los cristianos guardaron el Día de la Expiación después de que se escribió el Nuevo Testamento.

Un documento musulmán, que data del período del siglo V-X, afirma que Jesús y sus discípulos mantuvieron el ayuno en los mismos días que los judíos. Indica que los judeocristianos todavía estaban manteniendo el Día de la Expiación, mientras que a los greco-romanos se les ocurrió un período de ayuno de 50 días de Cuaresma que Jesús no mantuvo (Tomson P. Lambers-Petry L. The Image of the Judaeo-Christians in Ancient Jewish and Christian Literature, Volume 158 of Wissenschaftliche Untersuchungen zum Neuen Testament. Mohr Siebeck , 2003, pp 70-72; Stern SM. Citas de los Evangelios Apócrifos en 'Abd Al-Yabbar. Revista de Estudios Teológicos, NS. Volumen XVIII, (1) Abril 1967: 34-57).

Los informes de otros historiadores apoyan este punto de vista (cf. Pines S. Los cristianos judíos de los primeros siglos del cristianismo según una nueva fuente. Actas de la Academia de Ciencias y Humanidades de Israel, Volumen II, No.13; 1966. Jerusalén, páginas 32-34).

Esto se fundamenta aún más en un relato judío (reportado en el Talmud) que ha sido relacionado por un erudito católico. El sacerdote Bellarmino Bagatti declaró que se registra que un cristiano de principios del siglo II llamado Jacob (100-120 dC) sostuvo una discusión con un erudito judío sobre el Día de la Expiación. En él, el Jacob cristiano explicó cómo era un recordatorio que ayudaba a mostrar a "Cristo cabeza de los ángeles" y que debemos estar "sin culpa" en nuestra "conducta" (Bagatti, Bellarmino. Traducido por Eugene Hoade. La Iglesia de la Circuncisión. Nihil obstat: Marcus Adinolfi. Imprimi potest: Herminius Roncari. Imprimatur: +Albertus Gori, morir 26 Junii 1970. Franciscan Printing Press, Jerusalén, p.97).

Y, por supuesto, cuando Dios haga que un ángel ate a Satanás (Apocalipsis 20:1), este será otro cumplimiento relacionado para el Día de la Expiación

y ayuda a demostrar que Cristo es la cabeza de los ángeles (y que Satanás no lo es).

Además, se sabe que en el primer y segundo siglo, Policarpo de Esmirna mantuvo tanto los días santos de primavera y los días santos de otoño. Policarpo también sabía que Satanás estaba detrás del pecado:

> "Porque todo aquel que no confiesa que Jesucristo ha venido en carne, es anticristo"(1 Juan 4:3), y todo aquel que no confiesa el testimonio de la cruz, es del diablo; y todo aquel que convierte los oráculos del Señor a sus propios deseos, y dice que no hay resurrección ni juicio, él es el primogénito de Satanás. Por tanto, abandonando la vanidad de muchos, y sus falsas doctrinas, volvamos a la palabra que se nos ha transmitido desde el principio (Carta de Policarpo a los Filipenses, Capítulo VII. Ante-Nicene Fathers, Volumen 1 editado por Alexander Roberts y James Donaldson; American Edition, 1885; Reprint Hendrickson Publishers, 1999, pp. 33-36).

A principios del siglo III, Orígenes de Alejandría (un líder grecorromano, no de la COG) enseñó:

> Un DÍA de expiación es necesario para todos los que han pecado, y por esta razón entre los festivales de la Ley, que contiene visiones de misterios celestiales, se celebra un cierto festival que se llama un día de expiación.(Origen. Redactor de Gary Wayne Barkley. Homilías sobre Levítico, 1-16. Homilía 9 (1), p. 176),

Pero desalentó mantener ese día ayunando (Ibid, Homilía 10 (3-5), p. 205-207). La forma en que escribió en contra del ayuno indica que había otros que estaban ayunando entonces y que Orígenes los desaprobaba.

Se informa que los primeros cristianos mantuvieron el Día de la Expiación en Antioquía al mismo tiempo que los judíos observaban a Yom Kipur en el siglo III y IV (Ben Ezra DS. El impacto de Yom Kipur en el cristianismo primitivo: El día de la expiación desde el judaísmo del segundo templo hasta el siglo quinto. Mohr Siebeck, 2003, pp 2, 261, 277)

Los cánones 37 y 38 del Concilio de Laodicea del siglo IV prohibieron la observación del pan sin levadura y otras fiestas de los judíos y hubo una condena similar en el Canon 69/70 de los cánones apostólicos sirios cerca de esta época que también prohibió los ayunos judíos (Seaver JE. Persecución de los judíos en el Imperio Romano (300-438), Número 30 de publicaciones de la Universidad de Kansas: Estudios humanísticos. La universidad de Kansas, Publicaciones, 1952, pp 34-35; también en http://vlib.iue.it/carrie/texts/carrie_books/seaver/text.html).

Observe una cita traducida de los "cánones apostólicos" siríacos falsamente llamados:

> Si algún obispo, presbítero o diácono, o cualquiera de la lista de clérigos, mantiene ayuno o festeja con los judíos, o recibe de ellos alguno de los dones de sus fiestas, como pan sin levadura, cualquier cosa así, que sea depuesto. Si él es un laico, que sea excomulgado. (Los cánones apostólicos, Canon 70. Traducido por Henry Percival. De los padres Nicene y Post-Nicene, Segunda serie, vol. 14. Editado por Philip Schaff y Henry Wace. (Buffalo, Nueva York: Christian Literature Publishing Co.Fecha de lanzamiento

Por lo tanto, esta práctica de los cristianos manteniendo los días santos también debe haber estado sucediendo entonces en Asia Menor y en otros lugares o no habría habido tal condena -otros eruditos comparten esa opinión (Seaver, p. 34; Bagatti B, Sacerdote. La Iglesia de la Circuncisión, pp 87-88).

Además, el mantenimiento de estos días fue condenado por Juan Crisóstomo a finales del siglo IV, confirmando así que los profesores de Cristo estaban manteniendo los días santos bíblicos. Juan Crisóstomo condenó específicamente la observación del Día del Ayuno que los judíos también mantuvieron.

> Las fiestas de los judíos lamentables y miserables están pronto para marchar sobre nosotros una tras otro y en rápida sucesión: La fiesta de las Trompetas, la fiesta de los Tabernáculos, los ayunos. Hay muchos en nuestras filas que dicen que piensan como nosotros. Sin embargo, algunos de estos van a ver los festivales y otros se unirán a los judíos para mantener sus fiestas y observar sus ayunos.

Esta condenación, sin embargo, es una prueba específica de que algunos que profesaron a Cristo

todavía observaban el Día de la Expiación en el siglo IV.

Además, los comentarios de Jerónimo y Epifanio cerca de esa época concernientes a los cristianos nazarenos también parecen apoyar que aquellos que mantuvieron los Días Santos, como la Expiación, se encontraban en varias áreas en ese momento.

En el siglo XXI, nosotros en la Continuación de la Iglesia de Dios seguimos observando el Día Santo.

Observaciones y consejos de ayuno

En los últimos años, los investigadores han concluido que el ayuno puede tener una variedad de beneficios para la salud. Contrariamente al mito popular, muchas personas pueden pasar con seguridad un par de días sin comida o agua.

El pueblo fiel de Dios, que es físicamente capaz, debe ayunar en el Día de la Expiación.

En lo que respecta a los niños, en nuestra familia, mi esposa y yo tendíamos a facilitar a nuestros hijos, según su edad y salud. Primero, siempre prohibiríamos cualquier tipo de postres y bocadillos similares en el Día de la Expiación. Uno ciertamente no está afligiendo el alma consumiendo dulces o "comida chatarra". También hacíamos que cenaran antes de la Expiación y después de la Expiación, por lo que generalmente comerían menos durante el Día de la Expiación. Más tarde, a medida que eran mayores, prohibiríamos las frutas. Finalmente, cuando estuvieron listos y básicamente se les pidió que ayunaran, entonces evitarían toda la comida y la bebida como nosotros, sus padres, lo hacíamos.

En cuanto hace a las comidas pesadas, los Judíos tienen una tradición Talmúdica (Yoma 81b, Rosh HaShana 9a, Pesahim 68b, Berakhot 8b.; Rashi, Yoma 81b, sv kol.) Por lo tanto, se considera que el que come mucho antes del Día de la Expiación ha ayunado el doble de tiempo en lo que respecta a Dios (Brofsky D. El precepto de comer en Erev Yom Kipur y el Teshuva de Yom Kipur). Torah Musings, 2 de octubre de 2014. http://www.torahmusings.com/2014/10/mitzva-eat-erev-yom-kippur-teshuva-yom-kippur/#rf5-37509 consultado 09/12/15). Bueno, aunque ese no es el caso, nuestros hijos normalmente tendían a pensar que comer mucho antes del Día de la Expiación era una buena idea. Si lo es o no depende de la persona, pero beber más agua los días previos a la puesta del sol y al comienzo del Día de Expiación es una buena idea.

Nunca pareció molestarlos (o a nosotros) comer "comidas pesadas" antes de la puesta del sol para el Día de la Expiación. Sin embargo, añadiría que nuestra familia tiende a no consumir cafeína, y aquellos que consumen cafeína tienden a tener más dificultades para ayunar. Además, si usted consume mucha sal, eso tenderá a hacer que usted tenga más sed en el Día de la Expiación. Por lo tanto, no recomendamos que coma muchas cosas saladas en su última comida antes del comienzo del Día de la Expiación.

En lo que respecta al agua, los ejemplos bíblicos muestran que ayunar significa ir sin comida y agua:

> 9 Cuando yo subí al monte para recibir las tablas de piedra, las tablas del pacto que el Eterno hizo con vosotros, entonces me quedé en la montaña cuarenta días y cuarenta noches. No comí pan ni bebí agua. (Deuteronomio 9:9)

> 15 Entonces Ester les dijo que respondieran a Mardoqueo: 16 "Id, reunid a todos los judíos que están presentes en Susán, y ayunad por mí; no comáis ni bebáis durante tres días, ni de noche ni de día. Mis doncellas ayunarán igualmente. Y así iré al rey, que está en contra de la ley; y si perezco, perezco!"(Ester 4:15-16)

> 1 Y la palabra de el Eterno vino a Jonás por segunda vez, diciendo: 2 "Levántate, ve a Nínive, esa gran ciudad, y predica a ella el mensaje que te digo." 3 Y Jonás se levantó y fue a Nínive, según la palabra de el Eterno. Ahora Nínive era una ciudad extremadamente grande, un viaje de tres días en extensión. 4 Y Jonás comenzó a entrar en la ciudad en el primer día de caminata. Entonces él gritó y dijo: "¡Cuarenta días, y Nínive será destruida!"
>
> 5 Y el pueblo de Nínive creyó a Dios, proclamó un ayuno, y se puso cilicio, desde el más grande hasta el más pequeño de ellos. 6 Entonces vino noticia al rey de Nínive; y se levantó de su trono y apartó su túnica, se cubrió de cilicio y se sentó en cenizas. 7 E hizo que se proclamara y publicara en todo Nínive por decreto del rey y de sus nobles, diciendo,

Que ni hombre ni bestia, rebaño ni manada, prueben nada; no los dejen comer ni beber agua. 8 Mas hombres y bestias sean cubiertos de cilicio, y clamen poderosamente a Dios; sí, cada uno se aparte de su mal camino y de la violencia que está en sus manos. 9 ¿Quién puede decir si Dios se volverá y cederá, y cambiará la lucha de su ira feroz, para que no perezcamos?

10 Entonces Dios vio sus obras, que se apartaron de su mal camino; y Dios cedió del desastre que había dicho que traería sobre ellos, y no lo hizo. (Jonás 3:1-10)

8 Entonces Saulo se levantó de la tierra, y cuando se abrieron sus ojos, no vio a nadie. Pero lo llevaron de la mano y lo llevaron a Damasco. 9 Y estuvo tres días sin ver, y ni comió ni bebió. (Hechos 9:8-9)

Abstenerse de comida y agua nos recuerda que somos físicamente frágiles y nos ayuda a darnos cuenta de que necesitamos el sustento de Dios. El proceso de ayuno nos ayuda a enseñar que nosotros mismos no somos suficientes, no somos inmortales y no podemos salvarnos a nosotros mismos.

¿Por qué este día debe mantenerse tan solemnemente?

28 Y no haréis ninguna obra aquel mismo día, porque es el Día de la Expiación, para hacer expiación por vosotros delante de el Eterno vuestro Dios. (Levítico 23:28)

¿Qué significa esto? Webster dice que expiar significa "establecer en uno." Unirse en uno, formar uniéndose. Este día en realidad simboliza a Dios y a los seres humanos que se establecen en uno: ¡Literalmente el Día de la Unidad! Pero Dios y la humanidad no estarán completamente en uno, en pleno acuerdo, hasta que Satanás sea restringido.

Jesús oró para que los cristianos fueran uno con Dios como lo fue con su Padre:

20 "No oro solo por estos, sino también por aquellos que creerán en Mí por medio de su palabra; 21 para que todos sean uno, como Tú, Padre, estás en Mí, y yo en Ti; para que también sean uno en Nosotros, para que el mundo crea que Tú me enviaste. 22 Y la gloria que me diste yo les he dado, para que sean uno como Nosotros somos uno: 23 Yo en ellos, y Tú en Mí; para que sean perfeccionados en uno, y para que el mundo sepa que Tú me has enviado, y los has amado como Tú me has amado. (Juan 17:20-23)

En cuanto al propósito del ayuno, observe algo de la antigua Iglesia de Dios Universal:

Humildad a través del ayuno

Jesucristo, el futuro gobernante de la tierra, calificado para gobernar siendo completamente sumiso al gobierno de Dios y perfectamente humilde. Uno de Sus últimos actos con Sus discípulos incluyó el establecimiento de la ordenanza de la Pascua del Nuevo Testamento de lavarse los pies para imaginar la humildad. Su sufrimiento y muerte para pagar la pena del pecado humano fue un acto de extrema humildad, de sumisión completa a la voluntad de Su Padre, de amor perfecto por nosotros. Los verdaderos cristianos de la misma manera deben volverse humildes para gobernar con Cristo. Ningún gobernante en el Reino de Dios puede ser arrogante o egoísta (Marcos 10:42-45).

El ayuno en el Día de la Expiación es un vívido recordatorio del estado de ánimo necesario para la salvación: la humildad, el dolor piadoso, la búsqueda sincera de Dios y Su camino. (Curso de Correspondencia Ambassador College. Lección 29 - Día de la Expiación - El mundo unido con Dios, 1984)

El ayuno no es penitencia, NO es una huelga de hambre para forzar su propia voluntad sobre la de Dios. Mahatma Gandhi ayunó de esa manera. Un cristiano ayuna para humillar su propia mente carnal con su voluntad carnal y acercarse a Dios. Reconocer su propia nada y pedir la fuerza de DIOS.

¡Jesucristo recibió la fuerza para resistir la tentación más fuerte del Diablo al ayunar 40 días y noches! Espiritualmente, Él estaba en Su forma más fuerte al final de 40 días, porque era completamente humilde ante Dios. Dios, por supuesto, no pide ni espera que ayunemos 40 días. Él sólo manda un día de nosotros cada año, aunque también se nos dice que ayunemos voluntariamente en otros momentos. (Curso de

Traducciones erróneas y los Días Santos de Dios

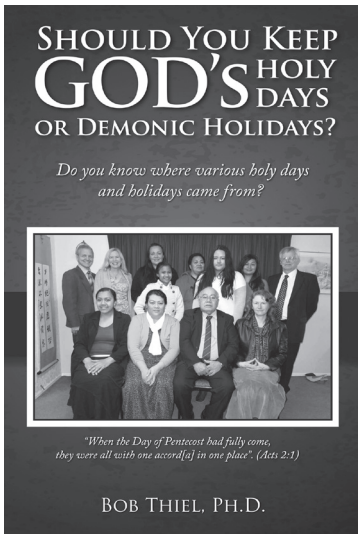

Por Bob Thiel

¿Por qué la mayoría de los que profesan a Jesús no guardan los Días Santos bíblicos? Además del sentimiento anti-judaico, el compromiso, la ignorancia y las ideas extraviadas sobre la "tradición", las malas traducciones son una razón por la que muchos no parecen estar dispuestos a aceptar que necesitan observar los festivales de Dios.

Por lo general, hay un par de pasajes mal traducidos/mal entendidos que las personas tienden a señalar como supuestas "pruebas" de que los días santos bíblicos se eliminaron.

Colosenses 2:16-17

Probablemente, la parte más común de la Biblia que a menudo se cita como "prueba" de que los días santos bíblicos y el sábado semanal se eliminaron es Colosenses 2:16-17. Entonces, examinemos una ligera traducción errónea de la misma:

> 16 Por tanto, nadie os juzgue en comida, o en bebida, o en relación con un día festivo, o de la luna nueva, o de los días de reposo: 17 que son una sombra de lo que vendrá; mas el cuerpo es de Cristo (Colosenses 2:16-17, RV).

La traducción anterior está cerca, sin embargo, agregó una palabra "es" (por lo que los traductores de la KJV ponen es en cursiva) que no está en el griego original.

Una traducción verdaderamente literal lo dejaría fuera ya que no está allí. Observe los números de la Concordancia de Strong y las palabras relacionadas para el versículo 17:

3739 2076 4639 3588 11161 4983 9999 3588 5547

Que son una sombra de cosas por venir; el pero cuerpo de Cristo.

Cabe señalar que 9999 significa que no había ninguna palabra en el texto bíblico - la palabra "es" no está en esta escritura.

Debido a que las mismas tres palabras de Strong (#4983, 3588 y 5547) se usan otras cuatro veces en el Nuevo Testamento y en esas ocasiones la RV las traduce como "cuerpo de Cristo" (Romanos 7: 4; 1 Corintios 10: 16; 1 Corintios 12: 27; Efesios 4: 12)--como lo hace la NKJV-así debería hacerlo la KJV.

Por lo tanto, si esos traductores fueran simplemente consistentes consigo mismos, habrían traducido Colosenses 2: 16-17 declarando (e incluido paréntesis

---

--> De la página anterior

Correspondencia Ambassador College. Lección 37 - Día de la Expiación - ¡EN UNO CON DIOS! Mil novecientos sesenta y nueve)

La verdadera humildad no es un espectáculo exterior, sino una comprensión de la verdad. Una de esas verdades es que nosotros, de nosotros mismos, no podemos salvarnos de nuestros pecados. El ayuno debería ayudarnos a acercarnos a Dios.

Estar en uno es claramente un concepto cristiano. Un concepto que aquellos que no guardan el Día de la Expiación no tienden a comprender plenamente.

Esperemos que usted esté (o lo estará si puede) entre quienes obedecen a Dios y ayunan en el Día de la Expiación.

En 2020, el Día de la Expiación se mantendrá desde la puesta del sol del 27 de septiembre hasta la puesta del sol del 28 de septiembre. Y en 2021, desde la puesta del sol del 15 de septiembre hasta la puesta del sol del 16 de septiembre.

o comas):

> 16 Por tanto, ningún hombre os juzgue en comer y beber o en relación con una fiesta o de una observancia de la luna nueva o de un sábado 17 (porque estas cosas son una sombra de lo que vendrá), sino el cuerpo de Cristo.

O en otras palabras, no deje que aquellos que están fuera del "cuerpo de Cristo" (la iglesia, Colosenses 1:18) lo juzguen con respecto a los Días Santos, sino solo la verdadera iglesia misma. Colosenses 2: 16-17 no está diciendo que el día de reposo y los días santos estén eliminados.

Incluso el primitivo obispo ortodoxo Ambrosio de Milán reconoció que Colosenses 2: 17 se refería al "cuerpo de Cristo" mientras escribía lo siguiente comentando sobre ese verso:

> Por lo tanto, busquemos el cuerpo de Cristo... donde está el cuerpo de Cristo, está la verdad. (Ambrose de Milán. Libro II. Sobre la creencia en la resurrección, sección 107)

Es triste que los traductores modernos del griego a menudo hayan ignorado lo que realmente significaba la expresión.

Es pobre exégesis (interpretación bíblica) confiar en una mala traducción para afirmar que los días santos se eliminaron.

Gálatas 4:8-10

Otra objeción común es mantener los días santos es Gálatas 4: 8-10. Algunos Protestantes tienden a usar esto para decir que no se deben observar fechas bíblicas. Así que echemos un vistazo a lo que esas escrituras realmente enseñan:

> 8 Pero entonces, de hecho, cuando no conocíais a Dios, servíais a los que por naturaleza no son dioses. 9 Pero ahora, después de haber conocido a Dios, o más bien siendo conocido por Dios, ¿Cómo es que volvéis a los elementos débiles y mendigos, a los que deseáis volver a estar en cautiverio? 10 Vosotros observáis días y meses y estaciones y años.

Hay varios problemas con el argumento contra el Día Santo aquí.

Una es que los gálatas eran gentiles (aunque aparentemente había algunos judíos de los cuales se habla en versículos posteriores) y NO guardaban los Días Santos bíblicos antes de la conversión.

Además, no hay manera de que la Biblia llamaría requisitos bíblicos como "elementos mendigos." Pablo estaba advirtiendo claramente contra las observancias paganas ya que los gálatas habían "servido a aquellos que por naturaleza no eran dioses."

Otra es que los Católicos/Protestantes/Ortodoxos orientales deben considerar que a menudo observan varios días y años (domingo, Pascua, Navidad, Año Nuevo), por lo que no deben observar nada si sienten que no se deben observar días religiosos.

Gálatas 4:8-10 no está eliminando los Días Santos bíblicos, sino que es una advertencia contra aferrarse a las observancias no bíblicas.

¿Y el séptimo día de Reposo?

El séptimo día de reposo es el primero de los festivales de Dios enumerados en Levítico 23. A pesar de que es un Día Santo semanal, no anual, algunos comentarios breves parecen estar en orden.

El séptimo día de la semana, el sábado bíblico, ahora se llama sábado. Aunque el domingo se muestra en ciertos calendarios como el séptimo día de la semana, la realidad es que el domingo es el primer día de la semana. El Nuevo Testamento muestra claramente que Jesús (Lucas 4:16, 21; 6:6; 13:10), así como los Apóstoles y los fieles (Hechos 13:13-15, 42-44; 17:1-4; 18:4; Hebreos 4:9-11) guardaron el séptimo día de reposo.

Muchos afirman que el séptimo día de reposo no está ordenado en el Nuevo Testamento, por lo que no necesita mantenerse hoy. Pero la única manera de hacer esa afirmación es confiar en las traducciones erróneas de la Biblia. Si uno mira lo que se cree que es el griego original, el arameo original y la Vulgata latina original, está claro en todos esos idiomas que el séptimo día de reposo está ordenado para los cristianos.

Incluso según ciertas traducciones Católicas y Protestantes de la Biblia, el séptimo día de reposo sábado debía permanecer para el obediente pueblo

cristiano de Dios:

> 4 Porque ha hablado en algún lugar sobre el séptimo día de esta manera: "Y Dios descansó en el séptimo día de todas sus obras"; 5 y otra vez, en el lugar mencionado anteriormente: "No entrarán en mi reposo. 6 Por lo tanto, como queda que algunos entrarán en ella, y los que antes recibieron las buenas nuevas no entraron a causa de la desobediencia, ... 9 Por lo tanto, un descanso de reposo todavía permanece para el pueblo de Dios. 10 Y quien entra en el reposo de Dios, descansa de sus propias obras como Dios hizo de las suyas. 11 Por lo tanto, procurémonos entrar en ese descanso, para que nadie caiga después del mismo ejemplo de desobediencia. (Hebreos 4: 4-6, 9-11, NAB)

> 4 Porque en algún lugar ha hablado sobre el séptimo día en estas palabras: "Y en el séptimo día Dios descansó de toda su obra.5 Y otra vez en el pasaje de arriba dice: "Nunca entrarán en mi descanso.6 Todavía queda que algunos entrarán en ese descanso, y los que antes les habían predicado el evangelio no entraron, a causa de su desobediencia...9 Queda, entonces, un descanso de reposo para el pueblo de Dios; 10 para todo aquel que entra en el descanso de Dios también descansa de su propia obra, como Dios hizo de la suya. 11 Por lo tanto, hagamos todo lo posible para entrar en ese descanso, para que nadie caiga siguiendo su ejemplo de desobediencia (Hebreos 4: 4-6, 9-11, NVI)

El Nuevo Testamento establece claramente que los cristianos deben mantener el séptimo día de reposo. Además de permitir el crecimiento espiritual y el rejuvenecimiento personal, el día de reposo también representa un tiempo venidero del descanso milenario de Dios.

Mientras que muchos no consideran que el séptimo día de Reposo es un Día Santo, la Biblia lo hace (Levítico 23: 3; Éxodo 20: 8; Isaías 58: 13). El Nuevo Testamento advierte contra no guardarlo (Hebreos 4, 4-11), pero muchos razonan con "palabras vacías" (cf. Efesios 5:26).

También debe entenderse, aunque algunos han señalado a Romanos 14: 5-6 para afirmar que ningún día específico importa y que los días para observar son una elección individual, que esa visión está en contradicción con muchas escrituras. Además, el tema de Romanos 14: 5-6 trataba de qué día(s) las personas, ellas mismas, eligen ayunar durante todo el año (esto no es una orden relacionada con el Día de la Expiación, cf. Mateo 9:15). El punto del apóstol Pablo en Romanos 14 era que uno no debe tratar de imponer sus preferencias no bíblicas a los demás como doctrina.

Tal vez también debería mencionarse que, a pesar de las malas traducciones que insinúan lo contrario, el obispo Ignacio de Antioquía del siglo II NO reemplazó el séptimo día de reposo con el domingo (Thiel B. Ignacio y el sábado. El sábado Sentinel, volumen 69 (3): 18-21, 2016 y Thiel B. Más sobre Ignacio y el sábado. El centinela del sábado, volumen 70 (2): 15-17, 2017). Tampoco el documento antiguo llamado Didache (Thiel B. El Didache y el sábado. El centinela del sábado, volumen 69 (2): 10, 19-20, 2016).

Los sábados semanales y anuales no fueron eliminados y nadie debe confiar en malas traducciones o enseñanzas inadecuadas para tratar de defender la violación de las instrucciones de Dios respecto a ellos.

Breve respuesta a una pregunta bíblica

P. ¿Dónde predice la Biblia sobre el automóvil?

R. En Nahum 2:3, 4. "Los carros estarán con antorchas en llamas en el día de su preparación" (justo antes de la segunda venida de Cristo)... "Los carros se enfurecerán en las calles, se justificarán unos contra otros en los caminos; parecerán como antorchas, correrán como los relámpagos."

Lo anterior fue en la revista Plain Truth, febrero de 1934, publicada por la antigua Radio Church of God.

Cumpliendo Mateo 24:14 y Mateo 28:19-20

Continuación de la Iglesia de Dios www.ccog.org
Noticias de Profecía de la Biblia diariamente www.cogwriter.com

BIBLENEWSPROPHECY.NET Mensajes de radio de interés bíblico y profético.
CCOG.ASIA Este es un sitio web centrado en Asia. Tiene artículos en otros idiomas asiáticos.
CCOG.EU Este es un sitio web dirigido a Europa. Tiene materiales en muchos idiomas europeos.
CCOG.IN Este es un sitio web dirigido a aquellos de herencia india, e incluye materiales en Hindi.
CCOG.NZ Este es un sitio web dirigido a aquellos en Nueva Zelanda.
CCOGAFRICA.ORG. Este es un sitio web dirigido a aquellos en África.
CCOGCanada.CA Este es un sitio web dirigido a aquellos en Canadá.
CDLIDD.ES La *Continuación* de la Iglesia de Dios. Este es el sitio web en español para la *Continuación* de la Iglesia de Dios.
PNIND.PH Patuloy na Iglesya ng Diyos. Este es el sitio web orientado a Filipinas con artículos en Ingles y Tagalog.

YouTube

BibleNewsProphecy channel
CCOG Animations channel
CCOGsermones Spanish channel
ContinuingCOG sermon channel
ContinuingCOG Africa channel

BITCHUTE

COGAfrica channel
COGAnimations channel
COGTube sermon channel
Prophecy channel

vimeo

BibleNewsProphecy channel

BRIGHTEON.com

BibleNewsProphecy channel

La *Continuación* de la Iglesia de Dios también usa libros, visitas personales, boletines electrónicos diarios y cartas semanales a los hermanos para apoyar Mateo 24:14, Romanos 11:25 y Mateo 28: 19-20.